濱江日報

發行人 趙秋農　編輯人 王璞　印刷人 ……
發行所 哈爾濱道裡 濱江日報社　印刷所 ……
電話 總務局 二七七九　編輯局 三一七〇　營業局 二七七九
朝刊 零售每份八分　一月一圓四角　外埠加郵費一角
晚刊 每份三分　每月五角　外埠加郵費一角
（第九十五號）
本報今日出版兩大張

以紀元節爲期日軍開始總攻

渡過淮河睥睨徐州
京漢線之敵軍已崩潰

日軍向淮河西南進展

蚌埠十一日國通電：攻略蚌埠懷遠後之日軍，由八日夜，開始勇猛果敢之行動，瞬間，即達成目的，而向淮河西南，逐次擴大戰果中。八日午後七時半，添田部隊，由蚌埠鐵橋上流地點，排除敵之猛射，强行渡河成功，在臨淮關之田代部隊，於十日朝曉，衝敵之虛，渡河成功，深深入敵陣地矣，擊滅因日軍之急襲而狼狽逃亡之敵兵數百，目下急追敗兵中，而於十一日夕刻，與由蚌埠渡河之添田部隊之連絡完成，如斯，橫斷黃河揚子江中間之動脈的交通路淮河，亦完全由日軍制壓矣。

鳳陽十一日國通電：添田，田代兩隊，渡過淮河之壯舉成功，而敵之作戰地區，及交通線，迄完全崩[illegible]，於日軍之掌中，於是，在寬四百米之淮河，日軍遂制霸矣，該隊將士，遠睥睨徐州，有欲吞之概。

攻擊，在京漢線前面之敵，約有十萬，前線配置者，爲萬福麟，馮治安，石友三等，自去夏事變勃發後，即被日軍蹴散之各將領，所率之敗殘兵，在其後方督戰者之中，有若干之中央軍，四川軍等布陣，然以接連半載，屢次敗戰，而又敗戰之第一線之中國兵之士氣，完全喪失，毫無戰心，故由湯陰至淇縣之京漢線，當然仍爲敗北，所以，已取退却姿勢之模樣，其大勢，固已瞭如指掌，然以在湯陰築有相當陣地，因有中央軍之督戰，預想亦必略事抵抗，復以戰線廣大之故，似需相當之時日云。

彰德十一日發國通電：以紀元節爲期，一齊開始猛擊之日軍，勇往直前，如是京漢線之敵，在湯陰北方一帶布陣之萬福麟軍約二千，至午前八時半，日方之砲彈如雨投下，對方敵人一兵未餘，全部[illegible]，遂均於午前[illegible]，繼續開始退却。

彰德湯陰一帶大激戰

彰德十一日發國通電：與津浦線之形勢呼應，京漢線戰機微妙活動之坂西，安田，石坂各部隊，於七日佔領南樂，又八日清豐，九日濮陽，戰機亦益成熟，十日午後起，彰德一帶之前線地帶，忽呈活躍，以遠山森田石黑各隊爲始，及岩倉此毛中野今田之新銳部隊，於彰德南方數里展開大戰，與此相呼應之宮川，池田，稻葉，石黑，岡本，等砲兵部隊，蜿蜒數公里，於紀元節之佳辰，午前六時，一齊開始總進擊，砲聲震撼早春河南之曠野，於湯陰附近，有石友三萬福麟，指揮敵兵三師，約萬五千人布陣，頑强抵抗，而日軍之士氣，益趨激昂，有氣吞黃河之概，至是，在彰德陷後，約三個月，而河南之野，再戰慄於皇軍威武之下云。

京漢線彰德十二日發國通電：湯陰陣地前面之敵攻略戰，遠山，森田，石黑各部隊之精銳，張蜿蜒七八里之大攻擊陣，擬一舉殲滅之，但依據無數碉堡之萬福麟軍及中央軍，至最後仍繼續爲頑强之抵抗，深浴日軍之猛烈砲火，敵遺棄一百五十之屍體潰走，此外判明，敵于退却之先運去約二百七十之屍體，十一日湯陰附近之戰，敵之死傷，突破三千。

又敵在道路上，設置無數之地雷，對于村落之井，亦投下昇汞水，始行退却，故其暴虐與非人道行爲，誠令人髮指。

魏家營十二日發國通電：敵因懼皇軍之進擊，至彰德新鄉止，亘約百公哩，取去鐵軌枕木，置于線路上，徹底的破壞鐵道，以阻止日軍之攻擊，惟木村部隊，早已將彰德魏家營間之線路，修理完了

京漢線前面之敵十萬

北京十一日國通電：以紀元節爲期，日軍開始總

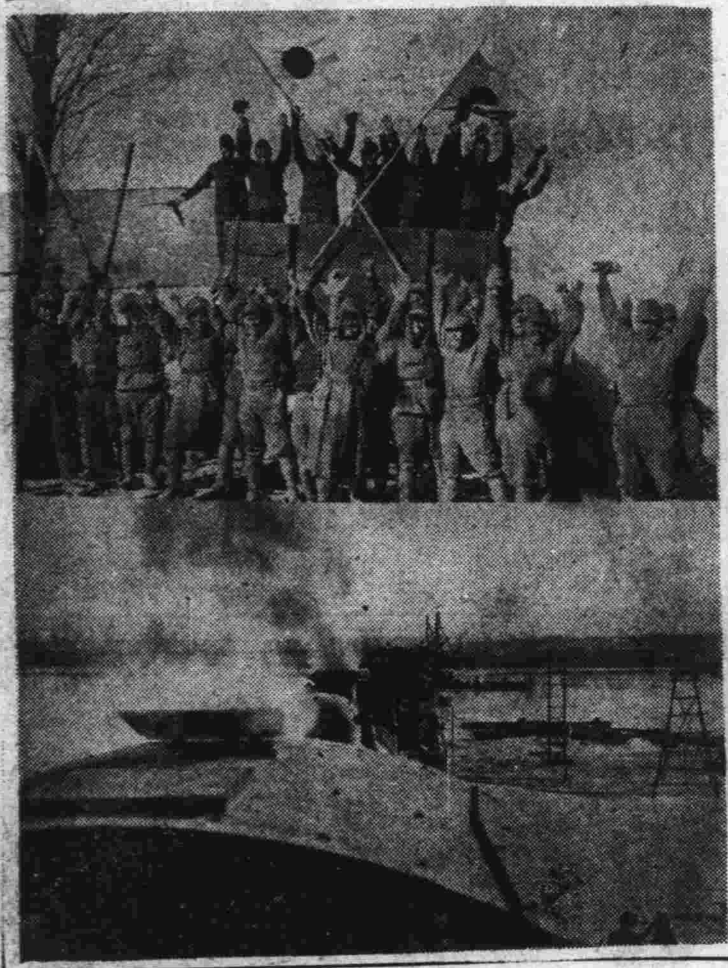

上＝黃河假鐵橋架設成功後三呼萬歲
下＝試驗列車通過之大黃河假鐵橋

大黃河假鐵橋竣工 十一日舉行開通式

濟南十一日發國通電：大黃河臨時鐵橋，由木村部隊架設，于九日竣工，舉行盛大之開通式後，黃河北岸，午前十一時十日分出發之列車，渡過該鐵橋，于午後二時，抵濟南站，津浦線之大汶口鐵橋，亦于九日竣工，十一日午前八時四十分由濟南出發之列車已開通至濟寧，故天津濟南濟寧間由中國軍所破壞之津浦線，業已開通，而貫通中國南北之大動脈，即完全復舊。又天津，濟南間，預定今後每日運轉普通列車三次。

國民政府財政崩壞 僅時間問題

香港十日發國通電：國民政府，雖依然繼續執拗之抗戰，但財政政治，軍事，各方面，已隨時日之益進而愈益逼迫，致曝露非覆滅不可之窮狀，如關稅收入及地方徵稅，既不可能，則中央收入之途已行杜斷，又救國公債之募集，亦全不如意，故國民政府之台基，有出入意外之衰頽，其表現顯著者，如曩日受蔣介石之使命來港之宋美齡，其目的係因對英借款三百萬磅而起，但最近因爲國民政府之實狀與今後之行爲已全行絕望，其結局，此一交涉，亦陷于成立不可能，故蔣介石，因對此爲側面之援助，于數日前急派行政院長孔祥熙來香港，使其與宋子文，宋美齡協力，不過以近日之將來即入崩壞運命之國民政府爲對手，而承應此一不利之借款者，係無論人，均知其爲不可者，又如數日前所購入之武器亦因支拂金不足而引渡中止之醜態，現亦已暴露，故國民政府之財政的崩壞，全屬時間問題云

中國聯合準備銀行開催創立總會
汪時璟任總裁卞白眉等任董事
臨時政府對該行成立發表聲明

北京十二日國通電：中國聯合準備銀行之創立總會，自十一日午後三時始於北京外交大樓開會，各關係者出席，王委員長致辭，自委員長王克敏始，各銀行代表，彼此表明正式參加之意，政府側，及民間側之繳納手續終了，次決定新總裁以下之人事，即申請政府之認可，於茲，待望之中國聯合準備銀行創立終了，午後四時散會。

職員題名

總裁 汪時璟　副總裁 總裁兼　顧問 阪谷希一　卞白眉　董事 徐柏園 王毅靈 許漢卿 夏運生 李宜成　監事 岳乾齋 王荷舫 王孟鍾 熊夢莪

政府聲明

北京十一日發國通電：中國聯合準備銀行，創立總會，自十一日午後四時，於外交大樓開會，四時半終了，臨時政府發表重大聲明：本日於北京開催中國聯合準備銀行之創立總會，政府認可其設立，中國聯合準備銀行，爲發券銀行，於我通貨金融安定上，帶有重大使命，而誕生者也，政府爲同行將來之發展，故盡最大之努力，爲民生之安定，及產業之開發焉，欲使同行作多大之寄與焉，因而各金融機關，自不待論，朝野一致協力，於其使命之達成者，乃屬切望者也。

紀元節關東軍之奉祝式

奉祝紀元二千五百九十八年之佳日之紀元節儀式，在日本全國已盛大舉行。故新京方面，亦于十日午前九時二十分，在關東軍司令部前庭，由植田軍司令官，東條參謀長以下職員一同舉行奉祝式。

對修正五年產業計畫 政府當局發表之談話

新京十一日發國通電：關于開發產業五年計劃，本日午後四時半，滿洲國政府，發表當局談如次：近來關于修正五年產業開發計畫，曾有種種傳說，然該計畫，第一年之實績，由於各部門，綜合的遂行，大概已收得所期之成果，故政府以初年度之成績，與經驗爲基礎，爲應付現下之國際情勢，並日滿經濟事情，對第二年以後之計畫，應行必要的積極的修正，目下研究中，然本計劃，於今隨時於日滿一體之原則下，爲企圖生產之擴充者，因此必須使日滿相互間之必需資材，得以圓滑通融，此乃爲最根本切要者也，最近如報載政府於鐵礦資源，不許對日輸出，及其他有妨碍於日滿經濟之合理的融通者，皆不得使之發現，茲當五年計劃第二年度實行飛躍邁進之時，鑑于日滿兩國官民之緊密連繫之更須發揚光大之爲宜，爲免去發生誤解起見，故更詳切言之。

蔣介石決意作最後反擊
命李宗仁奪還濟寧
現正增兵及構築陣地中

鳳陽十一日國通電：爲長期抵抗之重要的一翼的池河淮河之中間陣地，亦被突破，蔣介石，遂至決意乾坤一擲，取最後之反擊。即對於在徐州指揮第三集團軍之李宗仁，命令奪還濟寧，李宗仁將麾下之第三集團隊二十萬，山東韓復榘之殘敗兵一萬五，再行編制，着着進行戰備中，一方，於日軍之北進部隊前面，新增派五師，其中之二師，由河南開封，由路陸及車船，目下續續增援中，又三師之約一萬軍，爲衛日軍側面而東進，其先頭部隊，十日已到着全椒西方八里之地點，構築根據地中。

淮河渡河戰 敵軍損害概況

鳳陽十二日發國通電：據○○部隊發表，淮河渡河戰中，對于敵人所與之損害如左。一，添田部隊，由蚌埠渡河敵遺棄屍體五百，擄獲大槍百枝，捷克鎗二十八枝，一，追擊砲三門。一，田代部隊（由臨淮關渡河）敵遺棄屍體一千五百，捕虜一百五十，擄獲大槍三百六十，捷克槍一百七，重機八，追擊砲一，青龍刀八十，彈藥八萬。

敵爆擊機向法意人住宅投下爆彈
意大利人數名負傷

鳳陽十二日發國通電：十二日午前十一時三十五分，敵爆炸機六機，飛來蚌埠，對于附近之意大利，法蘭西人住宅，投下爆彈十一個，致意大利人數名負傷，詳細調查中。

日海軍空襲隊爆擊武昌 將軍官學校擊碎

上海十二日發國通電：須田少佐所率之海軍空襲隊，于十一日午後二時頃，襲擊武昌，將軍官學校爆擊粉碎。

滬愛多亞路又發生炸案 犯人已被捕

上海十一日發國通電：十一日午前一時半，愛多亞路之同盟通信社，上海衣布寧固包斯特建築物，又復被投人手榴彈，轟然炸裂矣，幸僅將入口之玻璃窗破壞，並無死傷者云。犯人即經法租界警察之手逮捕，目下嚴重審詢中云。

坂西部隊佔據梁門鎭

彰德十二日發國通電：坂西部隊于十一日，達濮陽南方二十公哩之梁門鎭。

孔祥熙將下野 以宋子文代之

香港十一日國通電：當地外人側宣稱，孔祥熙近將辭任行政院長，兼財政部長，將兩職讓與宋子文，國民政府，因現下之極度之財政難，對孔祥熙之財政的手腕，政府主腦部，已開始抱有不信任觀念云。

租界內敵產 日軍亦斷乎管理之

上海十一日國通電：對於存在於華中方面佔領地域一帶之國民政府，地方政府，軍閥，又政府要人新，抗日巨頭之所有財產，置於軍事管理下，迄政權成立前，講必要之措置，已經決定，依九日之陸海軍當局談，已明瞭矣，然此等敵產，若所屬於國際關係之微妙複雜的租界內之場合，則日軍將來取如何之態度，關於此點，列國以深甚之關心，注視成行中，而在軍方，以置重點於敵財產，而管理之者，爲原則者也，敵財產場所，不論在租界內，或租界外，於日方之不使爲敵所利用之目的，毫未加以何等差別者也，是以即在租界內，如爲國民政府或要人等之所有經營之銀行，會社，工場，及其他不動產時，則即毫無假借的而管理之。且即變更爲第三國之個人或團體之名義者，經調查後，確認其爲事變勃發之八月十三日以後，變更名義之敵產時，則不問租界之內外，亦管理之，現如軍之稅關，放送局，新聞檢閱處，電報局，亦置於軍之管理，發揮其機能，今後更將全面的及於租界內各種敵產之擬定焉，目下，對於日軍之方針，殆未威有反對阻止之氣運焉。

政府慰問使第五班已出發

新京十二日發國通電：滿洲國政府，因慰問冒酷寒，負維持國內治安重任之日滿軍警，向全滿各地派遣以各部大臣及長官爲班長之慰問使，其先發之第九班，（興安南省方面）班長札與安局長官一行，于十二日午前七時三十分乘飛行機，自新京出發，慰問林西，開魯，通遼，鄭家屯，白城子，王爺廟，各地之軍警，前往現地，又一行預定二十日頃歸京云。

北黑線 龍門辰淸間十一日開通

孫吳十二日發國通電：北黑線龍門，辰淸，由十一日午後八時二十分起開通。

四川軍閥反中央運動熾烈

上海十一日發國通電：因爲劉湘之怪死與張羣之就任主席而有四川軍閥之反中央運動依然保熾烈者，雖中央盛行放送己妥協，但據重慶之報告，傳四川軍閥對于中央發最後通牒，因爲四川不欲中央軍之開入，表示以實力抵抗中央之態度云。

太原義勇隊國防婦人會舉行發會式

太原十二日發國通電：太原日本人會，于紀元節之佳節，由十一時起，在該地公園，舉行太原義勇隊，及國防婦人會之發會式。

拍賣佈告

康德四年（宿）第一二一號

哈爾濱市道裡中央大街壹號債權人房產銀行股份有限公司，右法定代表人經理克雷羅夫，牙闊夫，庫茲米赤

哈爾濱市道裡四道街五號右聲請代理人安替克律師

哈爾濱市馬家溝宣信街第一九一八號地段債務人兼物件所有人任錦堂

據右聲明人爲抵押權，而有拍賣之聲明因將另紙表示之不動產供於拍賣凡欲爲拍買者應携帶與要約價額五分之一相同之金額於拍賣日期向拍賣處所到場爲拍買之要約

一，爲拍賣原因之事由

於一九三六年三月十三日債權人依第一次抵押契約貸與債務人國幣壹千捌百元約定淸償日期自提示契約日起三十天內納償之利息約年利百分之十三每三個月上付一次又於一九三六年五月九日債權人依第二次抵押契約貸與債務人國幣三百五十元約定於提示契約日起三十天內淸償之約定年利一分三厘每三個月上付一次並對於債務人所有如另紙目錄不動產取得第一，二順序抵押權均經登記在案

一，拍賣之日時康德五年三月七日午前十時，一，拍賣之處所哈爾濱區法院（執行股）一，拍賣之方法入札（投標），一，許否拍定之決定之宣告日期康德五年三月十日午前十時，一，同上處所 本區法院

康德五年二月九日　哈爾濱 區法院

不動產之表示

一，如另紙目錄之不動產，一，債務人對於前開債務均逾提示期間尚未清償故基於拍賣法第四十五條以下之規定聲請開始拍賣，一，拍賣最低價額國幣壹千三百七十一元二角整

目錄

坐落哈爾濱市中四區馬家溝宣信街第壹玖壹捌號東至壹玖壹陸號西至壹玖貳零號南至宣信街北至壹玖壹玖號，一，地基（附期限建築地權）五百平方米突陸參肆，一，鐵蓋夾鑲平房壹所面積捌拾肆平方米突肆零，一，木柈子房壹所面積拾平方米突貳零

遺失圖章聲明作廢

啓者鄙人所有金城銀行哈爾濱分行第二四三號特別活期存摺一扣計存國幣六百十六元四角五分該摺向憑陽文反字長方形張助淸刻字金質圖章支欵現因不愼遺失除向該行申請掛失外特此登報聲明該章無論何人拾得一概作廢　張助淸啓

哈爾濱市道外商會公告

本會經募之滿洲洋灰株券前經各商委託出實現均經實出業事函通知惟各商有地址遷移或業經荒閉致信函無法投遞用特登報公告務望於三個星期以內持本會原發收據到會來領爲荷
康德五年二月八日

鳴謝安平保險公司賠欵翔實

敝者鄙處所有吉林市大馬路之房產不幸失愼事前已在安平公司投保火險捌萬圓肇事後經該公司查勘屬實當照實在損失國幣伍萬叁千圓如數賠償足見該公司資本雄厚信用卓著領欵之餘特此登報鳴謝
居易堂謹啓

公示送達報告書

康德三年天字一一九號

本院向被告應得送達左文書爲公示送達於康德五年二月十日黏貼於本院揭示場

一，康德五年三月十七日下午一時言詞辯論日期傳票乙件

康德五年二月十五日　哈爾濱區法院書記官張書田

原告 馬占齡
被告 源茂盛 法定代理人陳原氏
右當事人間因三年天字第一一九號爲給付租金還讓房屋事件之請求言詞辯論日期定於康德五年三月十七日下午一時應即到場本院民事庭勿悞
康德五年二月十五日　哈爾濱區法院書記官張書田
被告源茂盛法定代理人陳原氏鑒

關於德國國防軍兵變
事實確屬無根
係波蘭猶太人卑劣宣傳
＝德宣傳省招待外國記者團之聲明＝

柏林十一日國通電：德國宣傳部，鑒于頻傳國防軍一部動搖說之事實，于十一日，招致外國記者團，聲明兵變說，全爲事實無根之旨，而發表如左之眞相。

此次宣傳國防軍兵變之報告，旣非自柏林生出者，亦非由歐洲首都生出者，而係由波蘭之德國國境上，一小村中所出之謠言，此明係猶太系人之巧妙而且卑劣之宣傳，德國政府對于此事，已向波蘭政府抗議，即

一，德國國防軍，並無政治化之事實，而今後在政治上亦無變動，且與親衛隊之軋轢等，全爲事實無根。

二，軍首腦部之更迭不出公表之範圍。

三，國境之通過及警備，亦如從來，在現狀上，無何等之變化。

四，前皇太子佛里德里，韋爾赫爾姆公之逃避說，全係謠言，蓋不過爲預定之保養旅行而已。

內則顯揚肇國理想實力
外圖確立東亞和平
日內閣大臣對全官吏之告諭

東京十一日發國通電：政府爲使關於十一日恩赦詔書，及勅語聖旨，使一般之徹底起見，同日午後四時，內閣總理大臣之告諭及對全官吏發出訓令，內閣告諭如左：

本日際茲發布憲法五十年，聖恩宏大，特施恩赦惠澤，更舉行祝賀式典，又派秩父宮殿下，御名代台臨參加，賜特別優渥之勅語，聖慮宏遠，誠惶誠恐，不勝感激，謹敬上仰明治天皇，欽定憲法，明徵本義，臣民廣爲翼贊，國基益固，萬民悉得奉公，爾來已閱五十星霜，伸張國運，宣揚國威，謹仰奉聖德鴻業，今則內而顯揚肇國理想之實力充溢，外而展開確立東亞永遠和平之局面，凡爲立憲治下國民，宜稽考立憲本義，遵奉憲章，當察世局之進展，以圖奉公，際此稀有之現下時局，應力致忠誠，和協新，善爲發揮，國體之精華，扶翼皇運，奉應聖慮，本大臣對全國民有厚望焉。

開發華北特殊金屬
日設資源開發會社
俟調查後約於二月創立

東京十二日發國通電：張家口爲中心，由輕金屬興中公司，與日本高周波重工業各半出資，在華北設立以開發特殊金屬之資源爲目的，資本金計一千萬元之華北特殊金屬資源開發會社，又開發，係以資源，特係由當面出品少而需要甚廣之鋁錄等輕金屬，着手開發，漸次擴張其種類，目下已派調查員，爲實地研究，俟該一行返東京，大概於二月創立

奧大利前副總理
因違法外匯
被德官憲逮捕

柏林十二日國通電：亡命德國中之奧大利前副總理溫達他氏，因違法外匯，于十日突由德國官憲之手逮捕，惟當此時節，殊引人注目，但官邊，對于該氏之拘捕已否認有何等之政治的意味云。

流言盛傳德國
突然發生內亂
德政府對此加以否認

柏林十日國通電：德國劃期政變之餘燼，尚未全熄之時，於十日夜，於外國方面，突然傳布流言云，德國內亂勃發矣等語，見諸報端，於是四處問訊之國際電話，在歐洲各國間，頗爲忙殺，而使外務省及宣傳省之代辯者各處探詢焉，據AP通信社柏林當局報稱，成爲問題之流言。

一，東普魯士駐屯之國防軍有數處發生叛亂。

一，柏林有市街戰。

一，德法國境，德比國境，均被閉鎖。

一，十六名之將軍被處以槍殺等流言，固然盛行，然德國政府之代辯者，則即加以否認，謂係事實無根之臆測說云。

羅馬尼亞新內閣成立
停止一切政黨活動
更確立軍部獨裁政治

布加勒斯特十一日發國通電：哥卡內閣總辭職之後，羅馬尼亞教會總主教克里斯特亞博士，至十日深更，組織新內閣成功，在新內閣成立之同時，即公佈緊急命令，將預定三月舉行之總選舉，停止並禁止一切之政黨活動，而將憲法暫時停止。

布加勒斯特十一日發國通電：羅馬尼亞國王加羅爾二世，在米倫克里斯特亞博士爲首班之新內閣，於十一日成立之後，即招克里斯特亞新首相入王宮，對於維持國內治安之方策，進行重要之協議，據A，P之布加勒斯特電報，則國王與新首相之間，已成立由軍部確立獨裁政治之諒解，佈告戒嚴令。又裁判權之大部分，亦由普通裁判所改歸軍法會議之手，軍部更委任家宅搜索權。新聞檢閱權，以便臨機應變，確保國內治安云。

今回恩赦限於政治犯
蒙恩者全國約千名
莫不感激聖恩宏大無垠

東京十一日發國通電：今回之恩赦範圍，與行於昭和之第三回恩赦旨趣相異，祇限於政治犯，蒙減刑者，全國約千名，其內在監者約二百名之程度，其在京刑務所，蒙恩赦最重者，目下在小管刑務所監押中，五一五事件，（叛亂罪）海軍方面被告最後三名，前海軍中尉，古賀清志同三上卓，前海軍中尉，黑岩勇三氏，古賀三上兩氏，爲禁錮十五年，經昭和九年，皇太子殿下，御降誕時之恩赦，其次經今回之恩赦，約縮短五年，黑岩氏禁錮之十三年，今度蒙恩赦約縮短四年，近日並可望假釋放之恩典云。

一面二，二六事件，（叛亂罪）被告之前陸軍步兵少尉，麥屋清濟，同常盤，同鈴木金次郎，同清泉康平，同池田俊彥，同大尉山口一太郎，並龜川哲也諸氏之無期刑，減爲禁錮二十二年，今更感激聖恩宏大無邊矣。

有声大戲院
濱江道外北大六道街

燈節特選！
正月十四日 十五日 十六日 三天
明星出品 對白有聲
王獻齋 舒繡文 主演
社會的反映・寸寸精華
都會的妖鏡・處處寫眞
新舊上海
黃金如水一般的來
黃金如水一般的去
越窮越擺闊 越富越裝窮 越急越倒霉 越苦越寒酸
下期放映 神秘之花

大光明 有聲電影院
道裡中國九道街電話六九五二
今日的第一流鉅片
明星公司巨資豪華有聲超特大作！
上午十一時起演
胡蝶 主演：
由正月十二日起連映三天
胡蝶女士一九三一年度之代表作
永遠的微笑
她是姊妹般的眞摯
她是母親般的摯愛
她說：我情願接受愛人的法律制裁，死在愛人底大公無私的手下，是那樣的威嚴，光榮……
纏綿悽惻：：體貼細膩
全部對白：：歌唱有聲
導演 吳村
紅歌女蜜意痴 爲耶憔悴…
馬車夫憐香惜玉 難補情天…
加演 本埠新片 軍夫慰安 表彰典禮
燈節選演
金鋼鑽
比生龍活虎更熱鬧的偵探名片

光陸電影院
兩大珍片 同時開演
今日十一點半開演
只演兩天
童子軍歷險記
提倡兒童冒險精神
鍛鍊少年强健身體
飛機發生障碍！ 誤墜密林之中！ 驚險珍奇無比！
（二）
珍奇偉大驚人野獸巨片！
野獸大觀
獅逞兇 猿作怪
驚險！偉大！
密林之珍奇曝露 宇宙之神秘無窮

巴拉斯 有聲電影院 電話第七五〇四番
每日午前十時半開
燈節特選 今天開演
全滿公認新型佳片
新華影業公司新出品
主演 高占非 嚴月閒 貂斑華 王乃東 章志直 陳娟娟 李君盤 陳寶奇
花晨月夕一曲通情…風天雨地顛沛流離
瀟湘夜雨
字字是淚 幕幕是血
全部對白 歌唱有聲
王次龍 編劇 導演
▲爺是混賬東西 ▲娘亦怯弱可欺 ▲小東西本無辜 ▲全家顛沛流離
最後公演‥望勿錯過

馬迭爾 敖連特 兩大影院公演
馬影由點歌由點開 院片二開會二半
敖影由點歌由點開 院片三開會四半
歌舞大會 由上而下
全哈名伶齊集一堂表演絕技
德國特製無上佳片
注意本月十四十五兩日
四大貢獻臨別紀念
影片 1) 滿洲天魔術團 (2) 輕身武術團 (3) 俄女歌伶舞 (4) 原始林之驚異

平安電影院
電話第四五一二番
今天公演
明星公司出品 歌唱對白有聲
空谷蘭
胡蝶 嚴月閒 高占非 宣景琳 主演

因家屋稅法之實施
廢止房街院基課稅
但限於康德五年十月一日後繳納者

關於家屋稅法，業於康德四年十二月，以勅令公布，於康德五年一月一日實施在案。惟對於該法施行地域之街基房基及院基，向來所課之地稅，依家屋法之實施關係，乃行廢止。故中央政府已訓令濱江省長遵辦。因此，省長轉飭所屬，依照辦理，期無遺漏。茲將其詳細辦法誌之於後：

一，屬於康德四年份(屬於現納期中者)及滯納之該地稅，依向例徵收之。由康德五年份(康德五年十月一日納期開始者)以下之地稅廢止之。

二，對開放蒙地之街基租，房基租，及院基租中，蒙旗應取得之租額，不合於家屋法稅第三十九條之規定，故得繼續徵租之。但向來徵租額中，依一定比率，分劈於國者，將應分劈於國之相當租額，由康德五年份廢止其徵收，故該旗應爲租率之改正。

三，就家屋稅法施行地域之家屋基地，對於適用農耕地稅率而賦課之地稅，於徵收蒙地租域，應分劈於國之相當租額)，基於其納稅義務人之聲請，應免除康德五年份以後之繳納。然此時應於地稅免除聲請書內，飭其附具，足以証明該土地，確爲課家屋稅之家屋基地之書面。

發生舞弊情事
市戒烟科日來破獲數起
現已制定諳誡文日內即行發佈

管烟所

哈爾濱市公署民生處戒烟科，自接收市內七十七家鴉片零賣所後，對於染有不良嗜好者，已在積極開始調查中。惟近來各零賣所內之司帳及看燈者，以零賣所甫行歸市，一般事務，多未就緒，際此時機，正好營私舞弊。因此道裏中國四道街芙蓉樓道外東興樓等鴉片零賣所，竟以饅頭烤焦，研成細麵，並以黃土等物，代替烟灰。在初時，市署製膏所內，因皆日人，對此多不知底蘊，惟日久天長，即行暴露。市戒烟科發現此種舞弊後，當召集各鴉片零賣所經理人，加以訓示，希望此後，不再發生此不正事件。此外芙蓉樓之司賬，不但以假烟灰舞弊，並異想天開，偷賣走份。因此被戒烟科查獲舞弊烟份三百枚，但該所司賬，已行革職矣。而戒煙科鑑於連日以來，發現數起不正事件，爲免除零賣所之舞弊，昨日乃由戒烟科對各零賣所，作以下之曉諭。

此非但違背全國一致執行鴉片斷禁政策，抑且觸犯官吏服務規章，並損害本署職員名譽。嗣後各該從業員，如再有上述行爲，必嚴重處罰，絕不寬容。望各潔身自儆，凜遵勿違，切切此諭。

以上之曉諭，市戒煙科已計劃於今明日分發各零賣所，俾期一律遵守，勿再作不法之事云。

國防婦女會
關於生活改善運動
本部理事長指示方針要綱

關於國防婦女會之生活改善運動，詳情已誌昨日本報，茲關於此等運動事項，滿洲帝國國防婦女會本部側，於去年六月間，各支部代表集會時，理事長之指示中，曾指明婦女會目前之任務，茲節誌如次：

指示方針

本日藉支部代表諸位齊集之機會，指明本會之指導要綱，以示支部分會應行之途徑，以便向目的達成邁進。查本會爲國內唯一之國家之公共婦女團體，以故政府鑑於其責務之重要，曾發給補助金。且協和會亦曾自動予以指導，並確立協和會婦女界之運動，應由婦女開發訓練統一之方針。因此本會之使命，將來應依會員之精勵與努力，以謀本會之擴大强化充實，方不負期待也。本會之目的章則中，已有明示，大致爲基於建國精神，養成建全之婦女，發揚婦德，改善家庭生活，以謀社會之文化向上，而盡國防婦女之責任，爲大目標。尤以謀達成使命時，應斟酌事業之緩急，切勿流於虎頭蛇尾。而亦勿僅以宣傳爲能事，而置重點於精神訓練。茲將指導之要綱及實行運動誌左：

指導要綱

一，使會員充分理解建國精神及養成日滿不

皇帝陛下萬壽節
濱江省民生廳長賈文凌謹話 (三)

但是吾人得有知識，莫非君上之教，衣食住所需，莫非君祿，所以又必須以事父母的心，來事君上，以這的確是我們臣民惟一的天職，質言之，就是要人人盡忠於王室，不過我皇帝陛下的恩德浩蕩，就是竭盡吾人的棉薄，也恐怕不能報答鴻慈，今逢令節，於此吾人要想慶祝的實際，是什麼，應知道不徒來祝天子萬年而已，値此正宜加勉吾人的忠心，促動吾人的志氣，再進一步言，更應當如何的効忠，這顆大家，尤須明了，首在能力行皇帝陛下的聖訓，在訓民詔書中，恭記所勅有云『朕與日本天皇陛下精神如一體，爾衆庶等更當仰體此意，與友邦一德一心』，此勅語實爲我立國特質之所在，吾人知之，必須實在奉行，實以友邦民族爲東亞民族領袖，素抱八紘一宇之皇道精神，國運之强，甲於世界，而對我滿洲國家，指導援助，不遺餘力，雲天高誼，令吾人實有不可忘者，近則治外法權，實行撤廢，以促成我國之健全發展，種種美擧，不一而足，實則以友邦與我國不可分關係，至爲緊密，吾人自必深知此旨如此，實現一德一心之實，能臣民，這就是吾們二千萬衷心的表現，也就是眞正盡忠的地方，至於吾們爲吏者盡其吏之事，士者盡其士之事，工者盡其工之事，農者盡其農之事，商者盡其商之事，這尤是分所當然，慶祝聖誕的深意，也就在此，這一點希望大家，務要了解，今於奉祝之下，欣看我滿洲大地，韶光燁燁，喜氣盈盈，實則年年値此今節，所謂年年者，其義爲增進的意思，我皇帝陛下聖敬日躋，福壽日增，而吾臣民慶祝之忱，當自隨年愈加熱烈，最後謹誦成語，以致頌禱，其詞曰：

郁郁祥雲，常旋盤於紫禁，葱葱佳氣，每簇擁乎彤闈，大開錦繡之筵，彷彿瑤池之會，龍笙鳳管，頻催萬壽之觴，火棗交黎，迭獻千年之果，叙箕疇之五福，應華，祝之三多，純佑益隆，綿延不替，家家戶戶，喜壽域之弘開，歲歲年年，保聖躬之康泰。(完)

哈市各商會之合併
本月內可簽字
簽字後即組織籌備委員會
由籌備委員會決定進行各重要事項

關於哈市舊商會之合併、新商工會之設立問題，濱江省公署前曾招集哈市各商會首領，一度開會討論。茲哈市各商會首領及官方關係當局，經幾多之討論商洽結果，大體已見就緒，惟會址尙未決定。而各商會雖係遵照政府規定而合併者，但對於合併上，亦必須舉行簽字手續。故哈市三商會之合併簽字，約於本月十五日前後，即可舉行。現籌備人員，正忙於準備合併簽字手續中。俟合併手續簽字後，即組織籌備委員會，彼時再討議新商工公會重要問題並會址，以及商會職員去留等重要問題云。

爲發展民衆教化工作
專人担任蒐集市情報
市署對担當人員正詮衡中

濱江省公署，爲發展民衆教化工作，昨(十二日)日訓令哈爾濱市公署，對於市情報蒐集上，委由日系屬官雇員等，專任担負，以期完善。並制成情報蒐集計劃，飭令遵照施行，其計劃如下：

一，情報蒐集之目標：

1·所謂情報者，乃就在一切角度上，涉及各部門者，竭力由廣泛範圍之內，向民心之動向，及輿論之趨勢，於國策之遂行上，可作參考之資料，均須蒐集。

2·情報，總以於明朗且建設的施政上，運用上，有關係者爲要。

二，情報之蒐集方法：

1·情報依照『市情報蒐集組織系統』蒐集之。

2·情報之編造，提出通報，應行注意之事項如下：甲，須正確而迅速，乙，記述簡明具體，丙，提出通報，須愼重而確實，尤宜防及情諜者，

三，情報中認爲特須急切者，須急速報告，勿失時宜。

四，情報中如有應予解決之重要性者，於關係處所接洽，俾等通報之處置，而留意其經過。

五，關於情報上之一切，各防諜，須守秘密。

六，宣傳宣撫工作，須與協和會市本部，嚴密聯絡，以期完善處置之。

以上之市情報蒐集計畫，昨日由省署訓令市當局遵照施行。目下市署對於情報蒐集担當人員，亦開始詮衡中云。

蘇聯國內
肅清外人工作露骨化
滿蘇國境之華人强制遷徙
＝要求英國封鎖列寧格勒領事館＝

蘇聯政府，曩日强制沿海州往依爾庫次克方面。最近又對於遠東方面之華人，開始强制移住。故伯力之華人五百名，已强制移往依爾庫次克方面。此係蘇聯因隱蔽擴充軍備之軍機，急於在滿蘇國境，建設無住民地帶，及對于國內進行清掃外人工作之證明。又蘇聯海軍人民委員，擬在列寧格勒，建設大軍港，目下正急行準備中。因防止洩漏軍機，要求英政府，閉鎖該地之英國領事館，而英國側亦通告蘇聯，閉鎖倫敦之蘇聯領事館云。

期竭盡國防上婦女應盡之責務。三，期新國民生活畫期的發展，即將舉行全國之生活改善大運動。其運動之大致。㈠會員之資質向上，㈡涵養尊重勤勞之精神，㈢努力養成尊重公衆衛生之習慣，四應致力於公德心之養成指導，㈤涵養訓練責任觀念及奉公等精神，爲指示之大概云。

現在的國軍
不是好人絕對不要 (下一)
＝募兵宣傳實施趣旨＝

四，軍士官及兵之昇進之道：當軍閥時代，由兵而昇進爲軍士官或軍官者，不論其能力若何，只在乎與首腦者有親戚之關係與否。除此等特別者外，絕對不能昇進入軍人，看破其內幕，相繼退除軍籍，轉變爲商人，而成大功者，不在少數。以王道樂土爲國是之我使國軍全部按本募兵法而得之兵編成時，相信定能與世界中第一有力之日本軍，並立於東洋的。

滿洲帝國，開闢如下述之昇進道路，將來採用爲國軍之中堅軍官。

1·軍官候補生(軍醫，軍需)

滿二十歲以下，二十三歲以上，且有國民高等學校(中學校)以上卒業之學歷者合格，於每年二月中旬之陸軍所定之採用試驗，受教導隊及中央陸軍訓練處(軍醫學校，軍需學校)，二年間(四年二年)之教育卒業其課程者，經見習軍官後任官少尉，但陸軍部內者，雖未卒業於國民高等學校，依部隊長之推薦，亦可受檢合格之學校卒業止，所需經費一切，完全由軍支部給

2·少尉候補者

滿三十八歲以下之准尉，或服役六年以上之中士以上者，依軍管區司令官之推薦，得入中央陸軍訓練處修了其課程者，任官少尉。

3·軍士官候補者

上等兵中之成績優秀者，依部隊長之推薦，作爲軍士官候補者，得入第四教導隊教育部修了其課程者，任官軍士官(少士)，由少士至准尉之昇進，得按其成績，及停年漸次昇進之。(未完)

受傷之李曰惠
死於醫院中
昨已安葬極樂寺

關於交通局電車股車掌李曰惠，於前日(九日)午前七時五十分，在道外桃花巷西口電車站，被磨電車將右腿膝蓋骨以下撞斷，被送往南崗市立醫院救治各情，已詳本報。惟李曰惠自入該院救治後，因傷勢甚重，加之血流過多，迄至前日(十一日)下午三時半許，死於醫院中。交通局電車股以李曰惠此次不幸因公負傷死去，表示十二分遺憾。故當即爲李曰惠購買棺材及一切壽衣各項應用物品，並於昨日(十二日)下午一時許，由市立醫院正式出殯，該局由局長以下之各科長，股長，及一切服務電車之男女車掌，司機，監督等之公祭，昇至極樂寺，正式安葬。而交通局方面，對李曰惠之身後恤金，現已在開會研究中。

市署衛生科
本月中衛生行事
＝正在次第進行實施中

哈爾濱市署衛生科當局，爲謀哈市五十萬人口之衛生保健向上，關於計劃衛生上之設施，茲悉該科計劃本年衛生行事，預定在本月(二月)中，關於保健關係及獸務關係各行事計畫已在開始繼續施行中，其要點如次：

者，於本月內，關於保健方面一般市民早期受診之獎勵，與巡迴指導等。而關於獸務方面者，有畜犬之取締，牛乳之取締，及改良裝蹄指導普及等工作。已在市當局衛生關係担當者，次第實施進行指導中。

濱江稅捐局

通知各商號
注意黏貼印花
屆時免受嚴重之懲罰

財政部之收入印紙，昔時由稅捐局代爲售賣。故稅捐局，亦負稽查之責，去歲十二月一日，收入印紙則由財政部移交交通部辦理。地方代售機關，亦由稅捐局移交郵政局。但稅捐局，仍負稽查之責。現濱江稅捐局，恐各商對於收入印紙，不按印紙規章使用者，乃於日昨(十二日)通知各商，此後將嚴行檢查，如有偷漏者，即行重辦。茲將其通知原文誌下：

查新印花稅法，自上年一月實施，本局曾在道外商會，開催講演會，關於本法制定之趣旨，及納貼印紙注意事項，詳加說明在案。迄今經過一年矣。再關於印紙之販賣，前由本局辦理，至上年十二月一日，雖移歸郵局販賣，仍屬本局查取締之責，最近調查各納稅義務者，頗有不良傾向，殊屬遺憾。本局職責所在，此後定行嚴重檢查，當檢查之際，凡發現違反課稅物件時，概不原情，一律按法處罰，深望各工商店舖，時對於作成之課稅物件，務須依法納貼印花稅，勿稍疏忽，是爲至要。

流氓乘客五六人
聯絡登車毆車掌
王玉文女士被毆負輕傷

本市交通局大汽車股女車掌，一百十一號，王玉文，年十八歲。在該股充當女車掌，已逾數年。日前(十一日)下午七時許，該車掌分配於道裏道外二十道街之七綫，六百三十三號大汽車上，由道裡同發隆門前發車時，即有流氓乘客五六名，由該處登車。及車行至道裡買賣街處時，王玉文即令其購買車票。但該流氓男乘客，則異口同音，携有免票，王玉文以其既有免費乘車證，照規定須交出驗視。不意該等，不但不從速交出，反而口中謾罵不止。王玉文以其公然侮辱，即據理相質。該等流氓即變羞成怒，不由分說，即餉以巨拳。王玉文木係孱弱女子，雙拳難敵四手。司機一百二十七號鄧某，見狀不佳，即將車停止，欲向前將該等扭赴分所理論。不料在將車停止後，該等流氓一行五六名，即紛紛下車，逃走無踪。而王玉文因前胸部被毆成傷，不能服務，旋即將其送往南崗市院診查。據該院醫士診斷之下，王玉文之前胸左乳峰處，負有青紫傷數處，背部亦負傷，呈青紫色。此外頭部面部，則負有微傷。依形勢推查，方須在該院靜養十數日，方能出院正式服務。自此不幸事件發生後，司機一百二十七號鄧某，當根據以上情形，報告交通局大汽車股。該股對此現正通知各警察機關，請其緝捕該等肇事乘客中云。

馬家溝昨發生搶案
四匪深夜闖入吳金克家
甫將搜翻即被報告分所
匪逃走時遺下衣服等多件

吉林人，吳金克，現住本市馬家溝分部街廿六號，其家中於前日(十一日)下午九時五十分許，吳金克飯後，正與家中人等坐談中，即聞門外叩門聲急。吳家中人等，方以爲親友到來，即開門讓入，及四匪入室後，家中人等，概不相識，此時四匪即聲稱；此來君等可無勿過慮余等因目下手中缺錢使用，故來君家暫行挪借若干，不日即可如數歸還云云。而吳金克當答稱；弃等用度，尙在告貸無門，對君等請求，實萬難辦到云云。不意四匪聞言，認爲答復不大圓滿，一匪手持尖刀，即欲舉刀向吳之頭部砍去，也是吳金克合該有救。其僕役夏玉珠，此時方由外室而來，覩狀失色，知係强盜降臨，遂不顧一切，逃出門外，在就近國課街分所，據情報告。該所據報，以責任攸關，立即派遣武裝警士多名，前往現場堵截。乃該四匪於夏玉珠赴分所報告時，則已得到消息，於愴惶中，未及施行搶掠，即一併呼哨，奪門而逃，故在警士赶到時，則四匪人已逃走不知去向矣。以致吳金克未受損失，四匪因臨行匆忙，並遺下青洋貂皮帽一頂，青布面山羊皮袄一件，青布衫一件，黃絨手套一付，而四匪中之一匪，與吳家人等相識。據云；名喚高某，現在道外中十五道街某家茶館居住。另一匪身材高大，長臉面上有麻子甚多，面爲紅色，年約三十餘歲。一匪年在廿許，面貌不詳，此外第四匪之年齡，則在廿許許，均穿青短衣，青布夾鞋，而後國慶分所，當即電傳本市各警察機關，一律注意協緝，以安地方治安云。

夫婦口角後
髮妻服毒自殺
送往醫院救治

本市人，李淑珍，現年二十三歲，居住馬家溝中和街六十一號。伊於去歲春間，即經媒介紹，與王某結婚，二人同居後，雙方感情甚佳，不料最近，李淑珍因本夫時常外出，流連各娛樂場所，爲日未久，將年來積蓄，揮霍殆盡。而李淑珍因夫婦前途關係甚大，遂一再從中勸解。不料王某不但不聽，反而變本加厲，爲所欲爲。更於三日前，藉故與李淑珍口角，廝打成團。經鄰人等解勸後，李淑珍卽突萌不生之念，遂外出購到鴉片數份，歸家私自吞服。未幾，其夫歸來發覺，驚慌失措之下，即送往南崗市立醫院救治，性命尙無危險云。

至急公告
葦河縣公署佈告 財地管理第 號

關於招墾買收區域內地主不在地限期交照之件

爲佈告事案查本縣招墾地買收區域內之地主不在地現經擬定限期自康德五年一月一日起至三月末日止仍准各地主持照來縣呈繳以便由縣轉發地價倘逾期不繳即係自甘放棄權利本主因招墾地整理上之關係決定將該未交契照以及証明該土地所有權之各種書類一律佈告作廢由本縣另發新照出賣之除將買收區域內所有地主不在地之地名附列於後以資查考(因不在地主地筆數太多不便按名登載僅標明地名希各地主自行查詢)外合行佈告各不在地主遵照限定日期來縣繳照此保權利所關幸勿自誤爲要此佈

茲將買收土地區域內不在地主之地名列後

計開

葦河縣第一區 穡連河 葦沙河 葦沙河西溝 周家營子 西南岔 四順堂 大肚川

第二區 頭道崴子 三道崴子 老站 養魚池 螞蜒河南岸(由十九里至三十八里) 太平川

第三區 牙不力 黃玉河子 黃玉河子東南岔·西南岔

第四區 ·南段·北段 大青頂子西段

第五區 後堵屯 火鉅屯 四合川 平陽川 韓半坡

拍賣佈告

民國十三年(執)第一二四六號

拍賣及拍定日期公告

債權人 伊萬·沙特闊夫司基

債務人 尼闊來·吉米特列維赤，伯司多夫司吉

所有左列不動產招標拍賣本案不動產由執行官占有之

『拍賣日期』場所 哈爾濱區法院 日時 康德五年三月七日午前十時

『拍賣方法』投標

『拍定日期』康德五年三月九日午前十一時 哈爾濱區法院

康德五年二月七日 哈爾濱區法院

不動產表示

一查封時哈爾濱市花園街第七十三號地段(計三百十九方沙繩)及其上第六十二號建築物計三層樓房一所三十五間磚汽車房一間面積共三百六十六方沙繩七十七索特按全部三分之一所有權拍賣時增建物同市花園街第七十三號地段及其上第六十二號建築物計四層磚樓房二所一層帶地下室磚平房二所一層磚平房一所

最低拍賣價國格幣三萬六千圓整

標賣公告

一，品名 糞尿 三萬車

一，投標期日及場所 二月十八日午後二時在本署會議室

一，投標保証金 估價額十分之一以上

一，看樣日及場所 二月十七日午前十時起在三樹第三清理作業所及文廟街陸軍射的場北側

一，詳細情形可至本署會計科查詢特此公告

康德五年二月十二日 哈爾濱市長韋煥章

停電廣告

敝社道裡變電所內因增備變壓器按左列停電敬乞諒察謹告

記

一，日時 二月十四日 自午前七時三十分至午前七時四十分(十分間) 自午後六時至午後六時十分(十分間)

一，停電區域 道裏全部 道外許公路並八站全部 大新街以北

昭和十三年二月十二日 滿洲電業株式會社哈爾濱支店

不孝肇和罪孽深重不自殞滅禍延

顯考勳二位景雲章濱江省長長卿府君慟於康德五年一月十七日即夏曆十二月十六日酉時壽終正寢距生於光緒六年十二月十一日未時享壽九十有八歲

不孝肇和侍奉在側親視含殮謹奉

祖慈命遵禮成服擇於二月十九日即夏曆正月二十日在極樂寺領帖開弔恐訃不週哀此訃

聞

孤哀子施肇和泣血稽顙

對乘機漲價之烟捲奸商 將嚴加懲處

新京十一日國通電：因爲看見日本捲烟漲價之報，而診機行惡的零賣捲烟奸商，將國內之捲烟，亦行不當之漲價，事被經濟部查知，當於十一日，以當局談發表云，對斯等奸商，將出以適當之處置等旨，最近市中捲烟之小賣價值，一部份漲價過甚，竟有增價五六成者，查近來國內之捲烟價值，無論依照稅或其他言之，均無驟然漲價之必要，況製造公司之批發價值，並未增價，可見今次之小賣漲價，純係一部小賣捲烟商店，利用日本捲烟漲價，及時局而爲不當之奸詐手段，政府對於此種，思講求相當之手段云。

本埠錢糧行

二月十二日

	二月半	三月半	四月半
大豆 前場 後場	四三八	四四六	四五二
小麥 前場 後場	九九五	九九二	九八八

美麥

五月卯	九四58
七月卯	九〇12
九月卯	九〇14

麥粉

鐵錨三號	四・九〇
三鶴三號	四・九〇
天官三號	四・八五

現糧

沈家三等豆	三九二
滿溝二等豆	三九四
香坊大路豆	四二〇
興隆鎮三等豆	三八四五
八站現豆餅	一五〇
滿溝蘇子	一九二
安達蘇子	一九〇
滿溝高粮	七四
滿溝蘇子	一九二
安達包米	七一
滿溝苞米	七二五
呼蘭麻子	一一九

匯兌

上海	一〇五
天津	一〇五
北平	一〇五
樂亭	一〇五
留守營	一〇五
昌黎	一〇五

大連糧行

大豆

現袋豆	五八二
二月末	五八二
三月末	五八八
四月末	五九四
五月末	五九九
六月末	未妥

高粮

現高粮	四五五
二月末	四五八
三月末	四六三
四月末	四七一
五月末	四七九
六月末	四八四

豆油

現豆油	一二二五
二月中	一二四
三月中	一二四
四月中	未妥
五月中	未妥
六月中	未妥

豆粕

現豆粕	二〇八
二月中	二一〇五
三月中	二一一五
四月中	二一三
五月中	未妥
六月中	未妥

關稅法（續）

船舶載有轉運外國物品之船舶入港於開港時，船長應自入港之時起二十四小時以內向稅關長爲入港報告，提出裝載貨物之目錄。

第一百四十六條，往來外國之船舶及載有轉運外國物品之船舶欲由開港出港時，船長應受稅關長之出港許可。

外國貿易汽船及載有轉運外國物品之船舶欲受前項出港許可時，船長應將在該港裝載之貨物目錄提出於稅關長。

第一百四十七條，往來外國之船舶及載有轉運外國物品之船舶非於辦完第一百四十五條所規定之手續後，不得在開港爲貨物或船用品之裝船，卸船及轉船，但已受稅關長之許可時不在此限。

第一百四十八條，在開港物品之裝船及卸載並船舶與陸地之交通，應由於稅關長所指定之場所，但已受稅關長之許可時不在此限。

放送節目

▲二月十三日（星期日）

八、三〇 國歌建國體操唱片，氣象通報
九、〇〇 聖典講義，孟子與荀子
九、三〇 歌舞曲，唱片，舞伴之歌，特別快車，睡的贊美，碧紗窗外，賣花詞
一〇、〇〇 科學講話，（大連）自然學常識，奉天的太陽
一〇、三〇 相聲，唱片，韓信算卦
〇、五五 時報
一一、〇一 大鼓，唱片，玉堂春，黛玉葬花，武家坡，南陽關
〇、三〇 舊劇（哈爾濱）宇宙峰
一、三〇 新聞
一、四〇 鄭國戲（大連）火龍計（二）
五、三〇 新聞
五、四〇 兒童時間（大連）魯濱孫（一）
六、〇〇 舊劇，唱片，明末遺恨，九更天，霸王別姬（四段）
七、〇〇 新聞，氣象通報，告知事項
七、二〇 俄國語時間，哈爾濱
七、三〇 蒙古語時間
七、五〇 舊劇大連
八、三〇 舞臺中繼，哈爾濱由哈爾濱華樂舞臺中繼
九、二九 時報
九、三一 新聞，氣象通報
明日節目預告
一〇、〇〇 舞臺中繼，哈爾濱由哈爾濱華樂舞臺中繼

失照聲明作廢

領名徐景文 住址延壽縣公署內務局 坐落七區黃玉河東南岔 照號清字三百三十八號 地目荒地 面積二十三晌四畝二分 四至 東至本界 西至本界 南至河 北至本界 右記失照自登報日起滿三個月時如無聲請異議者不論落於任何人之手均認無效特此聲明 5，2，4 葦河縣長蔡興吾

遺失聲明

茲於康德五年一月二十二日由佳木斯中泰銀行開哈濱中泰銀行照付佳字第一〇四〇號支票東興泰名下國幣二百元又一月二十六日開佳字一〇八一號支票東興泰名下國幣一百元此兩票不慎遺失除在哈中泰銀行掛失須款外嗣後該兩票無論落於何人之手一概作廢特此登報聲明 東興泰謹啓

東北大戲院

道外平昇街二道
（今日開演）
武俠神怪片 猪八戒招親
下期開演 有聲鉅片 敢死隊

大同電影院

今天准演
（神幻門偉巨）（奇化法大片）
西遊記之一 大鬧黃花觀 王美玉主演
▲▲孫悟空大鬧黃花觀
▲▲猪八戒被困盤絲洞
（下期准演）恐怖片 梵燈怪影

華樂大舞臺

道外十六道街
二月十三日早晚開演
賈潤仙 鑫艷秋 張鳳茹 美艷君 周少樓 蓋神童 小九霄 李盛藻 陳麗芳
貴妃醉酒 釣金龜 坐樓殺惜 東皇莊 觀畫跑城 烟火棍 三娘教子
周少樓 筱九霄 張鳳茹 鑫艷秋 周稚威 陳麗芳 李盛藻
全本十一旌記 孝感天 擊鼓罵曹

國泰有聲電影院

道外十六道街電話二九八一番

今天特選 正月十四日 十五日 十六日 三天 對白有聲巨片

低徊欲絕的流浪子

嚴月閒 孫敏 高占非 主演

春之花

黃金與愛情的交響曲 女性與虛榮的雙重奏 電影藝術高級的創作

媚蕩入骨的名歌女

獵艷奪愛的風流子

電影界：花々絮々陳列處
銀色海：形形色色展覽會

情暴露了人情的醜惡！也展示了人世善惡史！

嚴月閒 王獻齋 孫敏

出嫁三四回 回回有道理 著名的壞蛋 壞在骨子裡 獵艷的大王 做了風流鬼

多情善愁的小家女

明星公司出品

下期放映 彈性女兒

一九三八年春季展覽會

在德國之萊布齊克市規模之大
舉世第一展覽技術建築樣品

可訂購貨物及機器亦可展覽並出賣製做品 自三月六日起始至三月十四日閉幕 詳情可向萊布齊克展覽會名譽代表處阿特列爾詢問哈爾濱道裏中國十四道街三十九號直接通信 /Leipziger Messamr (Leipzig) Deutschland/

玻璃盒裝罐頭

萊布齊克一九三八年春季展覽會中將有大展覽

罐頭食品用玻璃盒裝盛全世界久在研究中茲悉此問題已經德國解決一德國著名玻璃工廠專作罐頭用盒內含鋼鉄及膠質形勢固與普通罐頭盒無異內外抵抗力甚强裝置秀美並可隔盒透視內盛品之佳劣此項研究之成功德國專門家擬於一九三八年三月六日至十四日春季萊布齊克展覽會中將有大宗新發明之玻璃透視罐頭盒及其附屬品之展覽云，

孔氏醫院

地址山街吉林街拐角 電話六九七二

外治內病 消積靈

不用針炙服藥刀割之苦腹中積塊蠲立自消除此藥在京津行銷數十年純用攻破之法，凡男婦老幼，氣塊，食塊，寒塊，血塊，癥瘕積聚，以及婦女塊，腹硬如鐵石，形日夜疼痛，經閉多月不通，乾滿勞症腹大成患，胎死腹中，邪胎逆產，速將此藥照方東之化處，藥力由毛孔直入病所，由硬而軟，由軟而化，爲沾液由大便而下，不受痛苦，不悞作事，要指日可愈，切要▲定價國幣大劑八元中劑六元小劑四元 並說明書備索 外埠函購郵費二角 天津第四期考取第一名醫士李子久發明

哈爾濱獨家經售處道外桃花巷街中間 閻氏藥房 上樓

感謝劉華峯署長介紹良醫之德

啓者鄙人因在商界作客，常與各界交際，不免涉足秦樓楚館中，人非草木，孰能無情，間有宿妓情事，在所難免，因此一時之情慾，遺恨終身，梅毒淋病，於以沾染，起初便道發癢，似有虫行，尚未在意，繼之，生膿紅腫，方知爲淋，購服藥劑，亦不全愈，如此三月，腿胯處又生疙疸，正任百病叢生，苦於無法治療之際，幸遇友人劉華峯（在雙城任署長者）君來哈介紹豐潤大六道街口路南哈爾濱士今診療所專門治療內科花柳科頗有拿手，鄙人乃往診治，數劑之後，疙疸淋傷一切皆痊，半年痛苦經劉君一言而愈，除感激劉君之指予明途，並感佩士今診療所之治病聖手，因自身之經驗，知社會間患病而投醫無門者甚多，故特登報介紹，同時並謝劉君之恩德 鄙人因飯碗問題，恕不露名

亞洲大戲院

今日開演 元宵節特選哈埠首演新片

酒色財氣

韓蘭根 劉繼羣（主演）聯華公司 滑稽巨片 加演 有聲歌唱佳片 杜十娘

失照聲明作廢

領名秦永清 住址同坐落 坐落六區王家窩堡 照號不詳 地目熟地 面積二垧 四至 東至王姓 西至王 南至道 北至道

領名秦永清 住址同坐落 坐落六區王家窩堡 照號不詳 地目熟地 面積十五垧 四至 東至道 西至王姓 南至道 北至道

領名秦永清 住址同坐落 坐落六區王家窩堡 照號不詳 地目熟地 面積一垧 四至 東至道 西至 南至王姓 北至本界

右記失照自登報日起滿三個月時如無聲請異議者不論落於任何人之手均認無效特此聲明 5，2，5 雙城縣長吳奎昌

失照聲明

領名文吉堂 坐落半拉磆子 地目荒地 面積二百三十五晌 照號不詳 四至 東國樹滋堂 西國淑傑 南山分水 北本城甸

領名文吉堂 坐落半拉磆子 地目荒地 面積九十垧 照號不詳 四至 東潤澤堂 西國樹傑 南本城 北本荒甸

領名文吉堂 坐落半拉磆子 地目荒地 面積一百三十二晌一畝 照號不詳 四至 東有餘堂 西儒慶堂 南本城地 北慶升堂

地目荒地 面積九十垧 照號不詳 四至 東本城甸 西唐世純 南山分水 北國淑傑

右記失照自登報日起滿三個月時如無聲請異議者不論落於任何人之手均認無效特此聲明 5，2，4 葦河縣長蔡興吾

失照聲明作廢

領名姚殿升 住址同坐落 坐落雙城縣拉林廂白頭屯 照號不詳 地目熟地 面積十三晌 四至 東姚殿剛 西郎鈞棠 南河溝 北呂萬富 右記失照自登報日起滿三個月時如無聲請異議者不論落於任何人之手均認無效特此聲明 5，1，27 雙城縣長吳奎昌

失照聲明作廢

領名富德祿 住址同坐落 坐落雙城縣拉林正白三屯 照號不詳 地目熟地 面積二垧一畝 四至 東佛德英 西關金榮 南關恩慶 北關金榮 右記失照自登報日起滿三個月時如無聲請異議者不論落於任何人之手均認無效特此聲明 5，1，27 雙城縣長吳奎昌

失照聲明作廢

領名王鳳閣 住址同坐落 坐落葦河縣城街基 面積五六方丈一 照號不詳 四至 東至一〇八號 西至一〇六號 南至黃海路 北至九九號 右記失照自登報日起滿三個月時如無聲請異議者不論落於任何人之手均認無效特此聲明 葦河縣長蔡興吾

失照聲明作廢

領名劉慶 住址同坐落 坐落六區郎家窩堡 照號不詳 地目熟地 面積八畝 四至 東至道 西至劉姓 南至道 北至本姓 右記失照自登報日起滿三個月時如無聲請異議者不論落於任何人之手均認無效特此聲明 雙城縣長吳奎昌

失照聲明作廢

領名何永喜 住址同坐落 坐落七區廂黃甲二屯 照號不詳 地目熟地 面積一垧四畝四分 四至 東至本姓 西至關姓 南至道 北至荒格 右記失照自登報日起滿三個月時如無聲請異議者不論落於任何人之手均認無效特此聲明 5，2，10 雙城縣長吳奎昌

失照聲明作廢

領名許子勤 住址同坐落 坐落二區正白二甲四屯 照號不詳 地目熟地 面積一晌五畝 四至 東至道 西至莫姓 南至道 北至道 右記失照自登報日起滿三個月時如無聲請異議者不論落於任何人之手均認無效特此聲明 5，2，5 雙城縣長吳奎昌

基督教衛斯理堂 幼稚園招生

一，〔宗旨〕以培養幼稚兒童善良性質並啓導正當知識爲宗旨。二，〔年齡〕以年滿五歲至七歲之男女兒童爲合格。三，〔費用〕每學期交納雜費及點心費國幣六圓。四，〔開學〕定康德五年二月十五日上午十一時開學（報名日期不限）。五，〔地址〕道裏端街十九號

東省實業株式會社 貸款

對於中下商工家 希借用者勿須介紹人親自前臨道裡地段街 東洋拓殖株式會社 哈爾濱支店內接洽可也

戒煙良藥 唯一聖品

專戒鴉片嗎啡海洛英等毒不吐不瀉不受痛苦 斷決迅速補腎開胃健脾健腦益髓 日本內務省立案大阪府衛生試驗所許可 哈爾濱警事許可專賣（鴉克特靈） 滿洲國民生部衛生技術廠化驗哈爾濱警廳許可專賣

▲人參補丸

總經理哈爾濱道外正陽八道街 海北醫社

失照聲明作廢

領名王松如 王殿棠 住址興源鎮治安街 照號買契設字一七四號 坐落穆稜縣八面通南大街 地目街基 面積三百方丈 四至 東至合成泰 西至大街 南至恒太昶 北至顧春芳 右記失照自登報日起滿三個月時如無聲請異議者不論落於任何人之手均認無效特此聲明 5，1，15 穆稜縣長袁慶澤

道外松天醫社專治淋濁

（諸君請看）哈爾濱道外正陽十二道街花柳專科 崇門淋病，梅毒軟疳，魚口便毒 性病橫痃，免費診斷，保好不犯 德國藥針，只收藥本，一針二元 （春節）本社照常施診一月爲限

雙妹老牌 美髮臘

各大商店均有代售 總發行所 廣生行 奉天分行啓

雙妹嘜雪花膏

銀兩聲明廣告

啓者本公司所分設南北省及外埠之各技行均無權以本公司名義在外賒取貨物揭借款項及與銀行銀號或錢莊立摺以銀兩往來等事因各技行所有應沽之貨物統由香港總行供給而技行日用所需亦俱發現款交易之故也至於揭借款項之簽押權祇有總行之馮君福田馮君偉成梁君應權三位執行而已否則一概無效計技行所有之圖章亦不過係收貸項現款收貸單所用而已實向來不設擔保借銀及蓋發貸單圖章也倘有以銀兩輕信各技行無論其經手人爲該技行之司事或平常夥伴俱屬個人之私交易概與本公司無涉縱以本公司名義或蓋該技行圖章立單揭借或担保等件均作無效遂有各埠之平常代理或總代理尤非本公司資本所做之生意如有與人銀兩轇轕則與本公司更無關繫焉先此登報聲明以免後論

香港廣生行有限公司總行啓

還是他好

踏雪尋梅時
吸哈德門覺
香益清　味益妙　興益濃

哈德門

商◎務◎印◎書◎局

新備大宗關於 化學 機汽

機車、汽車、醫學、農業、工業、婦女、電學、等各種參考書籍詳盡內容豐富分門別類極臻完善滿目琳郎均我師表誠開迷南針學業捷徑務實用毫無浮贅之弊各界有欲深造或自習上列各系學術者請購讀之必事半而功倍其云一日千里誠非虛擬也

楷體鉛字、清秀俊雅風行全滿聲譽隆盛一號至六號明朝鉛字益荷同業者之讚許業用外埠函訂更深歡迎批發零售定價克己出貨迅速定期不悞價目表及字樣函索即寄

地址…哈爾濱道裏一二七號電話四一二一九

失照聲明作廢

領名	坐落	地目	面積	四至 東西	四至 南北	失照種類號碼	失照年月	丟失原因
馬振林	京字段正紅旗大五屯	原領荒	五，〇〇〇	東本主 西韓福	南沈均山 北大界	土地執照	大同元年九月	因避匪亂
王珍	京字段正白旗永發屯	原領熟	一，〇〇〇	東本主 西張永順	南曹姓 北張永順	財政部照	同	同
孫福祥	克音段廂黃旗三井河套	原領荒	一，四〇〇	東宋維治 西紀德才	南宋維治 北本主	不動產執照	大同元年八月	埋亂
同	同	同	二，〇〇〇	東宋維治 西紀德才	南宋維治 北本主	同	同	同
湧源德	綏化縣永安鎮	原領熟	三，〇〇〇	東舒潤芝 西王錫盛	南大道 北城壕	財政部照	同	逃避匪亂

右記失照自登報日起滿三個月時如無聲請異議者不論落於任何人之手均認無效特此聲明 5，2，11 綏化縣長陳萬鎧

醫學博士林特聶爾啓事

曾任德國明亨大學教授
專治花柳梅毒淋濁皮膚科膀胱及頭髮病
聘有滿語譯
包治淋病 有電驗器驗視愈否
專門 淋 濁
接診時間 每日午前九時至十時 午後四時至七時
道裏斜紋街五十號二樓第四戶一二號（電話五二六零）

失照聲明作廢

領名胡景芳住址同坐落照號不詳
坐落四區大榆樹屯
地目熟地面積十一垧四畝一分八厘
四至東西至本地 南北至溝道
右記失照自登報日期滿三個月時如無聲請異議者不論落於任何人之手均認無效特此聲明 雙城縣長吳奎昌

失照登報聲明作廢

領名	坐落	地目	面積（垧或方丈）	四至 東西	四至 南北	失照號碼	失照年月	丟失原因
馮迺文	小九站公益甲	荒地	四五〇〇	東升堂 崔鶴年	張雲棟 李馨山	二七五	大同元年三月	事變丟失
王有德	珠河保北寧甲	街基	二六六五〇	道 三益堂	秦鶴年 道	不詳	同	同
馬顯忱	珠河保里仁甲	同	七三八四五	劉會五 杜錫九	道 沙振洛	同	同	同
姜長生	同	同	八一〇〇	本地 孫汝堂	宮惠民 道	同	同	同
高秀蘭	同	同	八一〇〇	薛棟臣 姜長生	楊化之 道	同	同	同
沈貴	珠河保長發甲	熟地	二二〇	王煥奎 朱雲和	朱雲和 壕	同	同	同
李馨山	小九站公益甲	荒地	九〇〇〇	李春亭 宋福堂	金鐸 宋福堂	二五六	同	同
宋景堂	珠河保永安甲	荒地	一二八一二	宋景惠 宋景文	朱桂衡 山崗	一八五	同	同
高維	元寶鎮保東興甲	熟地	三〇〇〇	黃玉河子 城壕	朱相卿 河溝	不詳	同	同

右記失照自登報日起滿一個月時如無聲請異議者無論落於任何人之手均認無效特此聲明 5，1，20 珠河縣長劉實

失照登聲明作廢

領名	坐落	地目	面積	四至 東西	四至 南北	失照照號	失照年月	丟失原因
宋永川	梨樹鎮壕村甲	荒地	二十一垧四畝五分	東至河 西至河	南至山坡 北至河	買契松字四七三	康德四年六月	
宋永川	同	荒熟地	十五垧	東宋永洲 西山坡	南齊德才 北門慶祿	田賦局執據	同	

右記失照自登報日起滿三個月時如無聲請異議者不論落於何人之手均認無效特此聲明 5，1，30，穆稜縣長袁慶澤

失照聲明作廢

領名	坐落	地目	面積	四至 東西	四至 南北	失照號碼	失照年月	丟失原因
卜吉鳳	下城子新民村	荒熟地	一五〇〇〇	東山 西	南分水 北孫配顯水溝	吉省部照青字一八六五六八	大同元年	匪亂遺失
卜吉山	同	同	一一〇〇〇	東梁升大河 西杜廣仁山根	南山分水 北谷鈞常	吉省部照查字一四〇一四八	同	同

右記失照自登報日起滿三個月時如無聲請異議者不論落於任何人之手均認無效特此聲明 康德五年一月二十七日 穆稜縣長袁慶澤

失照聲明作廢

領名舒蓮奎住址照號不詳
坐落二區正白頭甲五屯
地目熟地
面積十垧七畝五分
四至東西至舒姓 南北至大道

領名舒蓮奎住址照號不詳
坐落二區正白頭甲五屯
地目熟地面積五垧五畝
四至東至舒姓 西至土坑 南北至大道

領名舒蓮奎住址照號不詳
坐落二區正白頭甲五屯
地目熟地面積三垧九畝
四至東西至舒姓 南北至大道

領名舒全陞住址同坐落
坐落二區正白頭甲五屯
地目熟地面積二垧八畝
四至東至壕 西至舒姓 南北至道

領名舒連慶住址同坐落照號不詳
坐落二區正白頭甲五屯
地目熟地面積四垧五畝
四至東至舒姓 西至胡姓 南至舒姓 北至道

右記失照自登報日期滿三個月時如無聲請異議者不論落於任何人之手均認無效特此聲明 5，2，5 雙城縣長吳奎昌

失照聲明作廢

領名周玉秀住址同坐落
坐落七區廂白四屯照號不詳
地目房基面積八百方丈
四至東至周姓 南至趙姓 西北至道
右記失照自登報日起滿三個月時如無聲請異議者不論落於任何人之手均認無效特此聲明 雙城縣長吳奎昌

德國 補爾精

戒煙奇藥

老牌「補爾精」（注射劑皮下注射用）

適值發賣廿五週年，特舉行大慶祝特賣，
特賣期內買一盒送一盒，幸祈從速購買試用，

返老還童之妙藥　性神經衰弱之治療

世人多有因房事過度或因青年時代誤犯手淫以致發生性力薄弱性慾不振神經衰弱體虛乏力夜間遺精見色滑精之症馴至人生興趣銳減有懶於交際厭見異性之境象而且對於體力智力方面亦甚有障碍也德國製之「補爾精」注射劑為瓦德聶爾博士之發明德國政府註冊第四二八八二二號蓋經多年科學上之研究故有特別之功效誠以注射之後上述病症得為根本上之治療殊非市上其他興奮劑可比此外凡身體虛弱精力衰化心跳脚痛腰痛背酸頭暈目眩等症用此藥後立見奇効補爾精有特等戒除鴉片及其他麻醉品之功効偉大不能盡言矣

「補爾精」注射劑皮下注射用
大盒內裝八玻璃管
小盒內裝四管每管二格蘭姆
各處藥房均有代售外埠函購祈將價款滙下當即郵上不悞

遠東總經理 阿葛公司謹啓
哈爾濱道裏中央大街即外國七道街拐角八四號電話六八九七號

代理店 泰昌堂大藥房
哈爾濱道外正陽九道街 電話二一〇二號

小孩專門之傷風發燒藥

OIN
歐音

原來嬰孩之體質較之成人大不相同因抵抗力量微弱縱令傷風發燒雖為輕微倘為泛視便引誘併發症故此務須趁早服藥以為快癒是要，歐音，本係專治嬰孩發燒之良葯倘如用此不獨並無副作用使嬰孩容易服用尤且服藥少量其効驗頗形偉大實為斯界罕見之優良高貴藥劑

主治效能　歐音專治小孩之所有傷風發熱、麻疹、肺炎、百日咳其他一切之熱病等均有卓効

價　二十錢、三十錢、五十錢、一圓

發售處　大阪東京　丹平商會藥房

代售處　大連奉天　寶藥會社
奉天　井上誠昌堂
同　佐藤廣濟堂
新京　新京藥品會社
圖們　新井藥房
各大藥房均有發售

旅中——呈給秋——

陳陽

沙漠上飛飄着沉重的駝鈴聲，
那慣於夜行的長途飄泊者，
已吟着寒顫的嘆息！
從歷史湮沒的古國，
載來哀怨與相思的集體，
期待有少女熱情的溫馨，
傾述着世紀前的一篇故事……
歌聲能喚轉逃亡的日子麼？
蒼老的記憶却雕刻着灰色的年月了。
也許在妳聖潔的靈魂裡，
蘊蓄着愛與憎的縮影？
縱然青春不棄醜陋的骷髏，
當舉起琥珀色的酒杯時，
一滴滴地苦淚，
將掩遮幾多俏嬌的姿容！
（於不寐之夜）

圍爐話舊詩〔續〕

秋鴻

又何嘗不是這樣。不過現在所探討的僅限於舊詩，只好這樣稱謂罷了——這樣說法，自然免不掉歪曲，或掛漏的過錯。這是事實俱在，不容否認的。所以然的原因，是給牠下一個界說的確是一件很難的事啊，現在且分析說明於後：

一，基於審美的觀念——詩由於唯美的因素所構成，這是許多人不能否認的。隨園先生說過：『士子讀書，五經，猶寢室也。四書，猶堂奧也。諸子，猶軒亭也。詩詞，則園囿也。』這是很顯明的實例。既名爲園囿，不獨遊憩其間，應存有一種審美的情操。便是構造之時，也須含有一種審美的心理，這是必然的道理。近來各家雜誌上，對於詩詞一類作品，統名之爲美術文字，也就是這層原因。

二，合於音樂節奏——詩詞不同於散文的特點，就是因爲牠另有一番音韻節奏。古人論詩說過：『有聲無韻，是瓦缶也。』這無韻，很顯明，自然不是不押韻的說法。而是音韻不鏗鏘的詩所以不同於散文的，祇在有無音韻。這種音韻，雖然是詩的本身所獨有的，但大多數却須與音樂上的節奏相同，這不獨在舊詩是這樣。——未完——

關於徐旖——一個打總的結算〔續〕

劉中孚

如果再說這樣東西是空虛的，靡有價值，而且還是給人們（？）感到厭倦（？）的，並果真是如此，那末由哈爾濱有了新聞迄於永遠，將無所謂文藝。至低程度：迄於現在，哈爾濱文藝界的小說靡有一篇不可以加上『可厭』的評語。

第二節，不如不歸

不如不歸的要義是說：父親，常以兒女的婚姻當一種贈禮。或者，是購買富貴的利器。而且，子女也不考查自己父母作的對不對，尤其是女孩子，夢夢地盲婚，歸結了自己的命運。真是天下無不是的父母麼？我想不盡然吧！特特地，在不如不歸裡的敘伊的父親，拍賣了女兒，換作了高官。作者在其中一段裏說：『當他回到上海宅子的時候，每當見了他的女兒，心中便有一種分數。那種分數是什麼？或者他靡想到把女兒配給陸總長的少爺，也許他會配給另外再靡有人格的人，只要他能得到富貴，這也是他在所不惜的。或者，他覺把女兒配給陸總長，只要能挽回從先的友誼。』我想：這也靡有說明。不過，作者許是作者忠厚的地方吧！——他，用一種卑鄙的手腕，讓自己的女兒喪失了終生的幸福。

對女兒這樣，推及到人與人之間，是不也是這般的居心？——假如是這樣，推廣下去，社會上能不能還有所謂的良心？是，人們永遠將趨於惡的漩渦裏了，或者竟能以至於萬劫不復。因爲如此，正是因爲如此，才有不如不歸的產出。它顯示出了人生的惡德，希望人們都能自警，社會一般的人們都能胞與爲懷，永無猜忌，父子相親，兄弟相睦，老吾老以及人之老，幼吾幼以及人之幼，進而國與國亦能相親，而步入世界之大同，

這，正是作者博愛的廣義，比較着所論代無數青年找出路（？）的狹義豈不超勝億倍！——啟伊，雖然是生長在裕餘的家庭裏，她靡有沾染那一種的惡習。她愛她所愛的，不同旁的女性一般易於流動。雖然她也嫁了人，她也生了孩子，是她受了她父親的哄騙。是她受那時認爲許柏的愛不再敷在她的身上，所以她也不把她的愛再敷在許柏的身上。既後，異地重逢，真象大白，她愛着她愛的，在愛的裡邊還夾着些譴責的成分。——未完——

不平之鳴

小孩子的——承可——〔續〕

『他還得打一個球呢！』一個抱不平的學生說了。

『沒有了，朱清，快放下拍，叫別人打！』評判說。

朱清知道再辯駁也是沒有用，於是，恨恨地，放下拍，走出游藝室去了。

一天的光陰，是那樣的快，不久又到放學的時候了。太陽已經偏西，空氣又漸漸的轉爲清冷，朱清和一個同學慢慢地踱出校門。四周沒有風，只有一股寒氣，清冷的侵襲着他倆的身體。

『喂！朱清，今天晌午，評判太也偏護王守百了，還差一個球，就讓你下去，眞使人氣。』那個學生瞧着朱清說。

『哼！甚麼評判不評判，評判應該那樣麼？』朱清氣憤憤的，兩隻手握得緊緊的，像要向誰拚命似的。

『王守百那王八旦，總是給他們拍馬，將來，咱們合夥打他一頓，你說好不好？』

『好！我再多找幾個人，在暑假的時候，那王守百，和那些女生，都把他們好好的教訓教訓。』朱清又堅決又興致的說。

『快放假了，等着吧！』

太陽漸漸落向西方了，烏鴉呱呱地飛回巢去了，他倆也漸々各自走到了自己的家。

×　×　×

第二天的清晨，比頭一天暖和一些，朱清今天却從家出發得很晚。在路中，和往日一樣，從地上拾起石塊來把玩着，有時向遠處扔着玩，或是打狗。又到了學校，到了教室，屋裏除了一個夫役，連一個學生也沒有，他知道一定他們都上朝會了，於是，很慌張，很焦急地放下了書包，放下了帽子，跑到操場去。

幸而他們剛站排還不久，還沒有做操，朱清很快地排進排裡去。

這一班，是再差半年就高小畢業，王守百是班長，級任是一個年紀約有三十歲，長得很美麗的女教員。

不一會，立正了，看齊了，分隊了，更由於體育教員的一二三四的口號下，作起操了，都些學生，一些教員，都隨着體育教員的口令，很整齊的作着操。

作完操，體育教員跳下台子來，突然走向朱清那一班去，走到格子很大的曹貢舉的面前，兵！兵！兵！打了曹貢舉幾個耳光。——未完——

追述吟秋姑娘〔續〕

蓮影

中秋節的夜晚，我同A坐在院間賞月，團圓的夜月，使人多末沉醉呀！院棹上，放些月餅，水菓之類的食品，一邊吃東西，一邊在閒話，最後，談到他在××鎮署的生活，因而談到他們的秘書長。他說：「我們的秘書長，在××年，那個時候，是位聲譽隆重的××道的道尹，因××反動被誣同謀而獲坐獄罪，幷蕩其家產。他沒有兒子，是一位夫人和兩位小姐組成的小家庭。在當時爲着避免嫌疑，一般的親友都遠遠的避開了。因此，他的大小姐毅然地負起了家庭生活和爲父贖罪的責任。那時候，大小姐才十七歲，肄業高中，謀職業，自是沒人敢用，於是悄然去吉林，操皮肉生涯！化名吟秋」。

我聽到吟秋兩個字，好似觸着埋在地下的地雷轟炸了我的肢體，死了過去的一般失去了知覺。

「喂！你不願聽這些嗎？這是可歌可泣人生的悲劇呀！」經了不知多久，A拍着我肩膀說。

我清醒了過來，道，「呵，不，不是的，我，我很疲倦」！——未完——

詩壇

輝發秋吟五律六首

趙穜雲

〔三〕秋光

輝發金沙鄉，天平接大荒，山間迎爽氣，江上映朝陽；紅葉三秋景，黃花晚節香，樺林多興趣，對酒醉歌當。

〔四〕秋華

風捲輝河水，霜華楓樹林，天高明月朗，山峻碧雲深；晚酒邀清酌，秋詩放淡吟，南樓時極目，慶嶺水如琴。

打油詩　北京平民食品

醉丐

◎二，饅首

饅頭車子滿街推，吆喝聲中送貨來，三角演成新戀愛，佳人心事費疑猜。

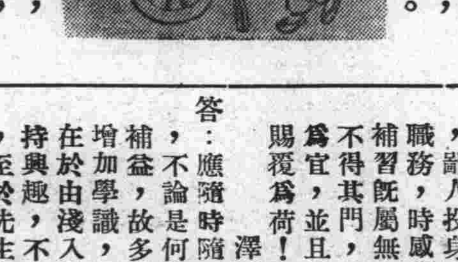

平民食品說家常，惟有饅頭出屜香，此是人生需要物，清晨小販往來忙。

秋吟館謎談〔續〕

秋鴻

再序

謎，小道也。古人列爲游藝末技，壯夫不爲者也。然包羅經史，入出子集。固非淺見者流，所能道及隻字者。降及輓近，且幷科學而參證之，其爲物益趣淵博已。邇來物質社會科學繁興，一般士子，方傾注其心思才力於開物成務之事業，益不屑致力於斯，而深加研討矣。於是輕煙淡霧，頗有漸就漸減之廣。秋鴻不敏，幼年由高小畢業後，即嗜力於此而研討不輟。有時得一佳製，或意匠稍妙者，恆至喜而不寐，逢人奉告焉。亦可謂癖嗜甚深矣。嗣後服務各學校，官署，公務叢雜，案牘勞形，遂至旁午伏案，不克秉顧，其興味亦寢寢衰矣。然每逢新年佳節，元宵之夜，仍時邀三五同道，設社懸賞，任人商射。——未完——

讀者顧問

▲問：敬啓者每閱貴報「讀者問答」，有問必答，一般借鏡，不勝枚舉，鄙人投身政界，內勤職務，時感學識不足，補習既屬無力，以何書自修復不得其門，並且易明，敬祈爲宜，賜覆爲荷！

答：應隨時隨地留心求知，補益，不論是何書籍，均有增加學識，故多讀時，自可在於由淺入深，惟一法則，持興趣，不生厭倦之感，至於先生在政界作事，多讀之間，再注重公牘之類可矣。

澤民候教　醒氓

快來學照像

敎授拍照，印片，修版，使用油繪炭畫放大像片，敎授方法極爲完全，男女學生均能於二三月間學成。畢業後可自設照像館，或在照像館內謀業。欲學者速來報名。每日教授時間：午前十時至二時，午後四時至六時。並指示電影拍播法。以滿俄語教授，指導親切。照像傳習所設道裏中國頭道街（即監獄街十六）第五號

德國醫學博士**布爾蘇闊夫**

專門包治　淋濁

（治法）不用服藥，使最新德國藥針及電氣新法治療，毒菌根本斷除，不悞工作，不受痛苦。

（特點）愈後試驗使患者多量飲酒吃辣椒，斷根不犯爲止。

患淋濁久治不愈或治愈重犯諸君請急來敝處治療解除痛苦。

接診時間　午前八時至十一時　午後五時至八時　聘有滿語翻譯

地址　道裏外國四道街三十五號二層樓上路北

新春注意

光陰如箭，轉眼又一年，諸君欲知新春以後的機運順逆，並全年月令，可進可退，（經云）財隨運走，不可妄貪，人有旦夕禍福，天有不測風雲，有錢難買先知道，自己有千條妙計，不如前去一算，均請速問哈埠著名神算專家

宋亞知先生

諸君得要知道，宋亞知的卦，眞是專治後悔的藥，化五角錢，買一事不後悔，化一元錢，買一年不後悔，再化一元錢，買一世不後悔，不但是良心道德算法，而一切合乎經濟，君若請來一算，方知言不欺人。

時間自早九點起，至晚六點止

地址道裡中國八道街西頭亞知卦館便是

首善醫院

新設無綫電治療科　治療內外各科諸症

歡迎參觀！詢問！

地址　總院……南崗山街…電話七六〇五　分院……道外景陽街…電話二九八六　分診所…道外頭道街協天藥房內…電話九…二六一九

萬國汽車火犂專門傳習所招生

本所由一九二四年設立以來畢業生二千餘名以造就社會專門人材爲宗旨設有課授教室汽車及汽車內外各部機械零件以備隨時實驗所學科目分汽車學駕駛修理內燃機關電學並駕駛火犂授課時間每日午前一班午後三班滿洲班三個月畢業隨時可入所學習由二月起開始新班

所址　道裡中央大街南頭萬國儲蓄會斜對面斜紋三蹬街二十號院

電話電氣

代理店　三菱電機株式會社　日本電氣株式會社　GS蓄電池　岡田乾電池

哈爾濱石頭道街　大島電氣商店　電話四三三九一

◀三菱電動機▶

猶太醫院

病房單間或公衆房間設備　俱全收費低廉

各科均有專門醫師診治　自設化驗室化驗血便及其他一切並有電氣治療室愛克斯光透光照像

道裏中國五道街四十號電話（三七三二）

金城銀行

資本七百萬元　公積金三百六十七萬元　資產總額超過一萬二千萬元

辦理一般銀行業務　總行上海

分行及辦事處：南京，蘇州，常熟，南通，吳江，同里，天津，北平，漢口，鄭州，鎮江，新鄉，彰德，石家莊，焦作，定縣，保定，武昌，開封，長沙，西安，重慶，許昌，大連，新青島，廣州，香港。

專門耳鼻喉科

醫士　連次聶爾

道裏外國四道街二十五號第四戶松浦洋行迤西　電話二二一九

▲接診時間（每日午前九時至十一時　午後四時至六時　星期日停診）

雙順成　皮鞋商店

春光明媚時已到　新式皮鞋備全了　工精料實樣式巧　價格特廉包管好

（哈爾濱道裏中國十二道街北九號）

鞋樣本　函索即寄

感謝長鬚于道人仁術

敬啓者，鄙人趙相廷，厲道外十六道街，因五歲小兒，在街玩要，至晚未歸，家人大驚，四出尋找，終無下落，經友人介紹，至小六道街，長鬚于道人處，占得一卦，道師云，落在東南方，明日當有不尋自來之兆，翌日聞叩門聲甚急，啓而視之，果一老媼送小兒至，詢話始末，媼云；住街東太平橋，是日晚歸，見此子啼哭於路側，携之歸家，以餌餅糕婉轉詢之，始知得君子家，是時夜已過半，兒亦大困乏，遂安之，今晨始送還耳，余謝之，媼不受而去，又友人劉耀亭君，以貨款七百圓，自放櫃內，封鎖，未牛日，箱鎖未動，錢竟不翼而飛，自覺失之奇異，乃往長鬚于道人處占卦，道士斷曰，此欸未失，君可置酒筵於庭前，俱得共食之，席間高談陰果，賞善惡罰之言，欵可復家，及得之，已往勿須咎也，友然之，未幾解果於隅下得之，所吾二人深感道師之靈術，每有疑難，必往求之，所言如眞，利刃刮竹，豁然，故將爲登報聲明，仰各界諸君，遇事迷悶而不能自決者，可往求之，去時遂帶卦賚五角，謹將長鬚于道人住址，詳明於次。厲哈爾濱道外北小六道街路西聲遠堂內便是

感謝人　趙廷相　劉耀亭　仝啓

要發財麼　請快去買　一萬圓的　福民彩票

代賣處　哈爾濱道裡地段裡一〇八號

森洋行

時計　寶石　貴金屬　銀器　寫真機　蓄音器　徽章　優勝旗

電話　六四五〇　六五六〇

本行　奉天春日町八番地

支行　大連市連鎖街銀座通

支行　新京中央通四八番地

支行　天津日租界福島街七

出張所　遼陽幸町六番地

失照聲明作廢

領名張發增　照號不詳　住址同坐落　坐落五區玉岔子屯　地目熟地　面積五畝一分　四至　東至孫姓　西至殷姓　南北至道　右記失照自登報日期滿三個月時如無人聲請異議者不論落於任何人之手均認無效特此聲明　雙城縣長吳奎昌

失照聲明作廢

領名杜成全　照號不詳　住址同坐落　坐落雙城縣拉林廟黃旗二屯　地目熟地　面積十坰　四至　東至大道　西至田姓　南北至田姓　右記失照自登報日期滿三個月時如無人聲請異議者不論落於任何人之手均認無效特此聲明　雙城縣長吳奎昌

失照聲明作廢

領名齊恩銘　住址瀟陽　坐落蘆河一區蘆沙河　地目荒地　面積二十六晌　照號不詳　四至　東至河　西至界租　南至鐵道　北至姜炳蔚

領名齊恩銘　住址同前　坐落同前　地目荒地　面積十二晌　照號不詳　四至　東至一二八　西至一四四　南至鐵道　北至河

領名齊恩銘　住址同前　坐落同前　地目荒地　面積四晌三分　照號不詳　四至　東至河　西至界租　南至姜炳蔚　北至河

領名齊恩銘　住址同前　坐落同前　地目荒地　面積四十三晌　照號不詳　四至　東至四　西至河　南北至鐵道

領名齊恩銘　住址同前　坐落一區大金川　地目荒地　面積四十五晌　照號不詳　四至　東至荒　西至水　南北至本分地

右記失照自登報日起滿三個月時如無人聲請異議者不論落於任何人之手均認無效特此聲明　葦河縣長蔡興吾

失照聲明作廢

領名楊光黼　照號不詳　坐落葦河縣一區後朝陽坡　地目旱田荒　面積二二五・〇〇　四至　東至高丕祥　西至本地　南至鐵道　北至本地　右記失照自登報日起滿三個月時如無人聲請異議者不論落於任何人之手均認無效特此聲明　葦河縣長蔡興吾

失照聲明作廢

領名關明安　照號不詳　住址同坐落　坐落雙城縣拉林正白三屯　地目熟地　面積一坰六畝　四至　東至傅德祿　西至本荒　南至關恩慶　北至本荒　右記失照自登報日期滿三個月時如無人聲請異議者不論落於任何人之手均認無效特此聲明　雙城縣長吳奎昌

失照聲明作廢

領名佟文俊　住址三區正紅二甲四屯　照號吉省基字八三一五　坐落　地目房基　面積四〇〇方丈　四至　東至曹姓　西至道　南至壕　北至道　右記失照自登報日期滿三個月時如無人聲請異議者不論落於任何人之手均認無效特此聲明　雙城縣長吳奎昌

失照聲明作廢

領名何玉山　照號不詳　住址同坐落　坐落雙城縣拉林正紅二屯　地目熟地　面積四坰七畝　四至　東至水溝　西至佟姓　南至雷振有　北至水溝　右記失照自登報日期滿三個月時如無人聲請異議者不論落於任何人之手均認無效特此聲明　雙城縣長吳奎昌

失照聲明作廢

領名姜鳳春　住址同坐落　照號不詳　坐落四區莫家窩堡　地目熟地　面積二十一坰　四至　東至姜姓　西至迺　南至李姓　北至水泡　右記失照自登報日期滿三個月時如無人聲請異議者不論落於任何人之手均認無效特此聲明　雙城縣長吳奎昌

失照聲明作廢

領名王國馨　住址同坐落　坐落四區西三眼井屯　地目熟地　面積五坰　照號不詳　四至　東西至道　南至季　北至張姓

領名王振有　住址同坐落　照號不詳　坐落四區西三眼井屯　地目熟地　面積三坰四畝　四至　東西至道　南至劉　北至道　姓

領名王喜　住址同坐落　照號不詳　坐落四區西三眼井屯　地目熟地　面積一坰九畝四分　四至　東至張姓　西至宋姓　南北至大道

右記失照自登報日期滿三個月時如無人聲請異議者不論落於任何人之手均認無效特此聲明　雙城縣長吳奎昌

失照聲明作廢

領名張鳳山　照號不詳　住址同坐落　坐落四區朝陽堡　地目熟地　面積五畝三分　四至　東至汽車道　西至王姓　南至本姓　北至道　右記失照自登報日期滿三個月時如無人聲請異議者不論落於任何人之手均認無效特此聲明　雙城縣長吳奎昌

失照聲明作廢

領名鄭德元　照號不詳　住址同坐落　坐落五區房身泡屯　地目熟地　面積四坰四畝　四至　東西至道　南至相姓　北至阮姓　右記失照自登報日起滿三個月時如無人聲請異議者不論落於任何人之手均認無效特此聲明　雙城縣長吳奎昌

失照聲明作廢

領名楊德　照號不詳　住址坐落同　坐落雙城縣拉林正藍三屯　地目熟地　面積二坰七畝　四至　東至孫姓　西至李姓　南北至李姓　右記失照自登報日期滿三個月時如無人聲請異議者不論落於任何人之手均認無效特此聲明　雙城縣長吳奎昌

失照聲明作廢

領名沈清　照號三四三〇〇五號　住址同坐落　坐落官庄黑牛圈　地目熟地　面積二十坰　四至　東至胡姓　西至朱姓　南至道　北至朱姓　右記失照自登報日期滿三個月時如無人聲請異議者不論落於任何人之手均認無效特此聲明　雙城縣長吳奎昌

●舞●樹●花●絮●

優伶舞女盜取人名

伶人好偷取影射成

功者之藝名，已成慣例，現各地舞女，亦坐此病，即以『○小妹』爲名者，不下百餘人，豈○小妹與『稻香村』有同妙耶？

三言兩語便成交易

某夜，有客偕一舞女，在天津某大舞場作竟宵談。女問客曰，有夫人耶？曰：有之，第閨閫不睦，異居已久，終年不相見一面。女曰：然則夫人之苦悶，將如何解決。客興奮曰：然則卿之苦悶，又何可不謀解決？女曰：安得勿謀，特無人如我願者。客曰：若區區者，亦庶幾近之乎？女笑曰：正我所欲謀而勿得耳。於是二人比肩而去，三言兩語之調情，而好事便成，眞正到處都是大賤賣也。

裸舞原始爲羽扇舞

全裸跳舞，是起源於一個年輕的舞女沙利蘭。當年支加哥博覽會開幕時，她的『羽扇舞』哄動了千千萬萬的觀衆。所謂『羽扇舞』，大約是這樣：在表演台上，她身體一絲不掛，但左右兩手，各執一個很大的駝鳥毛做的扇子，把身體前後掩着，音樂開始了，她便前遮後掩的跳起來，身上的一部份總是隱隱約約，但一到音樂終了，幕子開始放下來時，她才突然的把兩手的扇子高舉起來，這一刹那時，把她全身體都公開了，許多人瘋狂的看去，便爲了這一刹那，當然她的收入是很可以了。警政當局因爲維持風紀，把她拘捕，可是一放出來後，她又照樣表演。曾有一個時候，在一星期內，她連續被捕五次，但這樣的官司，反而不特不能使她害怕，反而替她盡了很大宣傳工作，不到一個月，沙利蘭的名字，全美國都響起來。在一個短期間，她賺了不少錢，於是許多女人也又起來模倣「羽扇舞」，成了一種時髦的玩藝兒。其後發明了『泡泡舞』，『帽子舞』⋯⋯種種新鮮的名稱，其實都是以全裸爲前題，藉此來誘惑而可以大大的賺幾個錢。

現在華樂露演之名伶李盛藻藝術頗佳（續）

有創造精神對劇本多所改善　其父與叔昔年皆係著名優伶

新舞台因建築不良，受警察當局之取締，不能開鑼，華樂舞台因無與之抗衡者，乃以二三路之角色露演，但底包之饅頭份，雖不成問題，而老板之餘利，則爲數無幾也。及至年末之際，新舞台老板，一則爲自己謀利，一則爲救濟貧困底包，情出無奈，乃各方奔走，幸得當局之鑒諒，發給臨時許可，始由北京邀到梁花儂，梁秀娟母女一行，來哈演唱，而華樂舞台，聞知此項消息，亦不甘落人後，乃由某之介紹，邀妥李盛藻，陳麗芳等來哈，斯時兩園已成正式競爭之局面，幸一爲花衫，一爲老生，尚不致發生正面衝突，捧場闊老，依其所好，分別前往。以目下營業情況而論，華樂舞台，因園內寬廣，觀客較多，收入較新舞台爲優。茲將出演華樂之李盛藻，爲一介紹如下

☆名伶李盛藻之又一劇照☆

●李盛藻● 爲李壽峰之子，李壽峰係唱花臉者，爲譚叫天配戲，曾名噪一時。李並有二叔，一李鑫甫，一名李壽山。李鑫甫係唱老生者，曾出演於海參崴，奉天，齊齊哈爾等處，並哈爾濱從前之大舞台，昔頗博得一般之好評。至李壽山，曾搭班於梅劇團，係梅劇團中之硬裡子。李盛藻之父叔等，既操是業，因陶染關係，盛藻亦遂步入梨園界矣。盛藻現年二十七歲，在北京時，曾受小學教育，十三歲時畢業於北京十九小學校，然後即入富連成社坐科，由其師葉春善訓導，後又拜蕭長華門下，學唱鬚生科，限期既滿，即自行組班，於北京滬漢蘇魯等地演唱，均博得各界人士之讚賞。李盛藻彼自身認爲藝術之向上，須由藝人漸次加以改良，如不合情理之節目及唱詞，均應改革之，已唱過者，法門寺，行路大審一段，內中有『這幾日爲人犯死裡逃生』，與情理實不相合，雖奸權當道，七品縣令，亦不致因些許小事故而喪命刀下，故將其戲詞改爲『這幾日爲人犯費心勞神』如是與情理則無不合之處。此外如演唱空城計時，舊詞內有『一來是馬稷無謀少學問，二來是將帥不合失守街亭』，李盛藻認爲此劇情與理不合，馬稷係當時有名將官，且爲孔明信任之人，既然馬稷無學問，孔明絕不敢以街亭重地，付之於無謀少學之人，李盛藻乃改其詞爲『並非是馬稷無謀少學問，皆因是將帥不合失街亭』，其他諸如此類之詞句，不可勝數，由此可見李盛藻對於戲劇上研究之努力矣。李盛藻之能劇甚多，故當登場以來，連日所演之戲，均爲各大商店所煩演者，現下之包廂已售至正月十五日，可見其叫坐之力，與觀衆捧場之情。李伶即來哈埠，絕將其全力供獻於紅氍毹上，已開始排其拿手佳劇多種，俟煩演之戲完畢後，將分別露演矣。

●陳麗芳● 北京人，現年二十七歲，天賦尖銳歌喉，宜於青衣之材，幼時即嗜好戲劇，於九歲時，即入福京福清社科班，得朱幼芬之敎導，出科後，隨馬連良，輾轉各埠，聲譽突起，民國二十一年，乃拜程硯秋爲師，學習程派，逼眞逼肖，經程指導後，藝術大進，凡程所能之拿手佳劇，無一不能，伊積於梨園舊習，因乃師正在露演之際，絕不再演其拿手戲劇，以免互相抵觸，陳於拜程爲師之後，即與李盛藻合作，二人出演各大埠，此次隨之來哈，所演之劇，多與李合作者，頗博得各界之好評云。

世界女性美之典型　上海影星嚴月嫻女士

名伶奚嘯伯定下月中旬來哈　新艷琴在天津露演

津訊：名坤伶新艷琴自嫁人後，仍獻藝於新中央，前因感冒，嗓音失潤，現已恢復原狀，並在上星期六露演其拿手傑作『春燈謎』，雖是應節之戲，而突梯滑稽，拾錯變化，極盡風流旖旎，悲歡離合之能事，艷琴演來，極多雅趣。本週演「孽鏡緣」，爲移風易俗諷世警人之作，艷琴必能設身處地得古伶人諷諫之苦心焉。琴迷衆君必歎吾言之不謬也。又：評戲坤伶愛蓮君，近日已與大光明戲院訂立合同，已聞一俟在天樂評戲院合同期滿，即歸該園演唱，約在下月中旬。又：名旦荀慧生之子荀令香，聞定於十六日，亦隨乃父同道來津，或聞有一二日父子同台之說。又：名老生奚嘯伯，聞將於下月中旬去哈爾濱出演，前原定偕雪艷琴同道，今聞有改沈曼華之訊。

幽默拾零

◈狗爲無本——有數商人相聚，談經商之道，均謂長袖善舞，多財善賈，此不易之理，天下豈有無本生利之法，一人曰，士大夫之沾名，妓女之賣笑，豈皆有本，有一人爲之進一解曰，你之所言，不過小本生意而已，你不看從前做大官的，和那做軍閥的，都有幾千萬幾百萬的家私，你說他的本錢在那裡呢，又有一人說，這些人專會狗苟蠅營，這就是他們的本錢啊，時有一迂夫子在坐，接口說，這就是孟夫子說的，狗（諧苟）爲無本了。

冰洋怪獸！其大類象　灰毛如錐

在冰天雪地的北極方面，除去白熊等，動物是很少看的。最近，忽由探險家那裏發現一種很驚人的大野獸。此種野獸，體格極大，約重一千斤，圓頭巨口，銀鬚四張，毛作灰褐色，剛銳如錐，形如海象，口中有巨牙，露出唇外，取作裝飾品及印材，頗不亞於象牙。此物夏季生活於海水中，結冰後即作陸上生活，專食魚貝之類。因無名可考，故暫呼之爲「北極獸」云。

一笑錄

甲『喂！炸蝦一份』

乙『我也來份炸蝦，要新鮮的』

堂倌『是是，（走向廚室大聲喊道）炸蝦兩份，一份要最新鮮的』

銀星日跡（續）

雪映著

『老板叫你一到公司惠姊化裝去了。』長腳許說：『老板叫你去。』我到經理室，他給我介紹一個客人，說是南洋××坡的片商×君，那片商肥頭肥腦，年紀近四十歲了。似乎在談購片事，一看見我便停止了。兩隻黑眼反注視着我，臉上浮出歡意的笑容。我正想走，老板叫我坐着，我只得敷衍一回。那片商笑嘻嘻地稱讚我，說是明晚要請我們吃飯，又問我月薪幾何？我不敢生氣，那老板已代答說：『她每月七百元，每片還有酬勞金。』天啊！這是什麼鬼話，原來這就是提高公司威信的新法嗎？我每月不是祗有三百元嗎，我一聲不響，那片商便贊歎製片的困難，說花費也不少。老板便說：『所以老實說，我開給你的片價並不算大，一個錢也不多算的。』接着請片商吃煙茶，搬演那全套的商業手段。我推說還要拍戲便辭出了。

失照聲明作廢

領名 范治常　住址同坐落　照號不詳　坐落 二區正白頭甲五　地目 房基　面積 六百方丈　四至 東至王姓 西至道 南至道 北至范姓

領名 范治常　住址同坐落　照號不詳　坐落 二區正白頭甲五　地目 房基　面積 八十五方丈　四至 東至王姓 西至范 南至道 北至范姓

領名 范治常　住址同坐落　照號不詳　坐落 二區正白頭甲五　地目 房基　面積 一百三十二方丈　四至 東至王 西至道 南至道 北至范姓

右記失照自登報日期滿三個月時，如無聲請異議者，不論落於任何人之手，均認無效，特此聲明。雙城縣長吳奎昌 5，2，5

失照聲明作廢

領名 張發　住址同坐落　照號不詳　坐落 四區興隆堡屯　地目 熟地　面積 一垧三畝九分　四至 東至道 西至韓姓 南至 北至王

右記失照自登報日期滿三個月時，如無聲請異議者，不論落於任何人之手，均認無效，特此聲明。雙城縣長吳奎昌

失照聲明作廢

領名 郭福　住址同坐落　照號不詳　坐落 六區正紅三甲四屯　地目 熟地　面積 三垧五畝三　四至 東至佟姓 西至曹 南至道 北至

右記失照自登報日期滿三個月時，如無聲請異議者，不論落於任何人之手，均認無效，特此聲明。雙城縣長吳奎昌

失照聲明作廢

領名 劉子祥　住址同坐落　照號不詳　坐落 三區正黃甲五屯　地目　面積 五畝　四至 東至傳姓 西至道 南至傳起 北至

右記失照自登報日期滿三個月時，如無聲請異議者，不論落於任何人之手，均認無效，特此聲明。雙城縣長吳奎昌

失照聲明作廢

領名 那富俊　住址同坐落　照號不詳　坐落 二區正白二甲四屯　地目 熟地　面積 六垧　四至 東至王姓 西至莫姓 南北至道

右記失照自登報日期滿三個月時，如無聲請異議者，不論落於任何人之手，均認無效，特此聲明。雙城縣長吳奎昌

失照聲明作廢

領名 關富山　住址同坐落　照號不詳　坐落 三區廂紅四甲三屯　地目 熟地　面積 一晌二畝五分　四至 東至關姓 南至道

領名 關富　照號不詳　坐落 三區廂紅四甲三屯　地目 熟地　面積 四晌　四至 東至李 西至關 南至道

右記失照自登報日期滿三個月時，如無聲請異議者，不論落於任何人之手，均認無效，特此聲明。雙城縣長吳奎昌 5，2，5

「治牙鑲牙補牙 拔牙口腔外科」

齒科東尙醫院

日本大學 齒科 醫學士黃東尙

道裏外國八道街拐角（市公署後邊）應診午後二時至七時　星期日停診

冬貨　價廉貨全

港盛隆百貨店

電二五三○　道裡新城大街

新年即過命運更新　外方去函都找　活神仙占卜錢糧行靈驗與他人不同

◈鳴謝哈道外正陽十五道街天然命館，瞽目大術士算盤打卦周子良先生及慧芳女士，本雙方研究，算命批八字，流年月令，男女人生禍福，大凡決不能逃術學以外，●外埠各客人得見此報，經驗靈爽，皆往占卜，先生將去歲每月行情桉節氣而推斷，皆毫無差錯，由此而知，存空及頂卯期桉卦而行，必得巨金，違卦而作，必歸失敗，故此鳴謝，天增長，實隆，隆昇益，仁成永，天豐東客人敬具。▲茲就所知之外埠通函問卜應驗諸君列下：林密線平陽鎮徐逸民先生問求事進步，今去歲通信五次，四平街中央通廣益陞，王樹森，問四季錢糧行漲落。通信四次。四洮路衙門台聚興盛鏞爐，褚長林，問失子後得回。錦州省立兩級中學校，金賈夫問投考果取仲。四平街新昌盛，劉景峰，問求事成否。本溪湖煤礦公司，李德祿，向逃走丟失。朝鮮咸南新加乞波，協成東張序範，問大合婚妨碍有無。方正縣三華火磨遇鳳生。及海龍中央銀行，梁信化。吉林提存局呂怡庭。錦洲鐵路局三十家子站崔仲儒，皆大批八字，所批確屬精詳靈驗奐。㊂又該館遠方去函求卜，卦爻六次，以下往上廠面點淸，書明何日，問何事體，先匯金二元，問事兩種，連占二卜，匯三圓，重大問題，請註明爲官爲商，及求陳事進步，或問新事成否，謀事在本埠或遠方，與他人代爻寫明長平輩，如談八字動靜知已往未來，生辰時月報得不差，家庭老幼人口，言明，考察生尅，問丟失逃走失物日期地點，官商住戶及人口寫明，詞訟勝敗，問病有無危險，請醫何方指明，空函十答覆，批卜務報生年代月。

該館價目

大批八字一生運氣好歹，減價二成，二十圓，十天批妥。中批流年代月令十五圓七天。草批十圓六天。大合婚妨碍有無四圓。小合二圓。擇吉四圓。卦賚先交，不失信用。本埠算命面談三圓。草談二元。徵求小事問卜一元。抽籤六毛。關係重大三卦合一，二圓六毛。

命卦合參匯五圓

日鮮男女人士皆可通信卜疑　先生指言無隱

武田病院

姙產可住院

哈爾濱道裡石頭道街民會樓上

美國醫學博士 武田忠造

產婆 三好ヨシノ

電話 病院二七三七　自宅二八八三

失照聲明作廢

領名 金玉江　住址同坐落　照號不詳　坐落 七區廂白頭甲四屯　地目 熟地　面積 五垧　四至 東至曹姓 西至于 南至壕 北至道

右記失照自登報日期滿三個月時，如無聲請異議者，不論落於任何人之手，均認無效，特此聲明。雙城縣長吳奎昌

認明鹿頭商標

慎勿傳染傷風

帕勒托（五）

日常疾病之感染。未有速於傷風及呼吸器之患者。然使抗力強。即少傳染之機。帕勒托補力甚富。日常服之。滋陰益氣。無形中增加抗力多多，足以預防冬季流行之傷風與咳嗽矣。

各大藥房均有出售

請認明「帕勒托」字樣爲記。備有說明書列舉帕勒托種種用途，函索即寄。

總經理 英商祥茂洋行　哈爾濱　奉天　大連

哈爾濱馬迭爾旅館

道裡中央大街一一三號　電報掛號哈爾濱｜馬迭爾

哈爾濱唯一之大旅館　位於最繁盛中心地點

房間不帶浴室者每天由兩元至四元

房間帶浴室並梳粧台者每天由五元至八元

每住過兩星期者按九扣計算

每住過一月者按八扣計算　長期住者則抵談面商

飯店咖啡舘　備有早餐午餐晚餐價碼低廉如有訂菜及酒類價格亦格外適宜宴會每人由二元起碼

旅館附設電影院撞球塲酒吧男女理髮室

德國醫師 衛德美　精通滿語

專門內外科婦人科小兒科花柳科皮膚科產科　接診時間每日上午九點至一點　午後接診每禮拜一禮拜三禮拜五五點至七點

新遷道裡十一道街三十三號二樓第四戶　電話七二三九

◎醫林介紹◎

濟世醫院　內科 小兒科 京都醫學士金斗鍾　齒科 齒科醫學士金殷鍾　時間 自上午九時至下午四時　道外北頭道街七十四號　電話九・二八六一

醫士范依尼次基　專治內科心胃腸各症　診時間 午前十時至十一時 午後五時半至七時　住址道裏中國九道街三十一號美國電影院隔壁　電話三九三六

俄醫牙信斯基　專治內科外科皮膚科花柳科　每日午前八時至十時　每星期一，三，五，午後五時至七時應診　特請俄國翻譯精通滿語　哈爾濱道裡外國四道街四十三號

女醫士石闊夫司喀　牙　地址十四道街三十三號　郵局隔壁　電話（七一九二）

專治婦科產科內科　後診時間午接三時至五時　大安街五十五號德國醫院　九時至十二時

大明眼科診療所　女醫師趙守信　治療時間 上午十時至十一時 下午三時至七時　禮拜日僅上午應診　地址道裡外國七道街十五號　電話五五六五四號

鳳石內科醫院　道裏中國頭道街二十一號　醫師南滿醫學士劉鐵城　專門內科　診察時間每日午前十時至午後一時 午後三時至六時　星期只限午前　▲電話二二五八番

醫士壽爾泰斯　石頭道街九十五號二層樓　電話三一三五　內外科及婦科　現已返哈照常應診　接診時間 每日上午八時半至十時半

德國眼科醫學博士 格利德恩耳　道裡二道街十七號二層樓上萬國農具公司隔壁　電話七五六四號　診療時間上午十一時至一時 下午五時至七時　南崗郵政街七號

醫士愛布什甸　專治內科各症　道裡外國七道街十三號　接診時間 十一時至十二時 五時至七時　電話三七七五

女醫士巴杜申斯喀 牙　專治婦人外科及內科各症　接診時間於一時半至二時 午後五時至七時並可約定時間　道裏中央大街一八○號路西外國二三道街中間　▲電話二五三七番

醫士渥洛布林司基　道裡中國四道街二十四號第三戶　電話二四五七　專治內科小兒科肺結核　接診十一時至十二時半 午接五至七

女醫士梅力尼國夫　專治婦科產科花柳科　道裡外國三道街十八號二樓　接診時間 午前八時至九時 午後四時至六時

德國醫學博士 伊乍阿克　道裡斜紋一曜街五號　電話五三○四　專門眼科　接診時間晨九至十 下午三至五

醫士謝綿托斯基　專門婦科產科內科　道裡中國十道街三十一號　接診時間午後三時至五時

明明眼科醫院　哈爾濱道裡中國頭道街　電話七五一○　醫學博士石增榮　確施 白內障復明手術 斜視美容手術　住院有各等病房　疾病問答（須附足信票者）

醫士林德爾　道裏十四道街五十四　郵局隔壁電話三六零四　專門 產科 婦科各症 及　接診時間 自八時半至十時 午後四時至六時

德國醫學博士 莊結爾萬　道裡外國三道街六十三號　專治淋病皮膚花柳虛弱　接診時間八時至十一時 午接四至七

醫士伍拉赫　道裡砲隊街一五三號　電話四九八一　專治內科神經心臟病並電療　接診時間晨九時至十一時 午後四至六　聘有滿人翻譯

醫士周闊五斯及　道裡外國六道街八號房第三戶　電話三三八八　專門耳鼻喉科及外科　接診時間晨十時至十一時 午後四至六時

牙醫

齒科醫師李蔭成　專門治牙補牙手術精良　本院設置完備　應診時早九時至一時 午後二時至六時 星期日早九時至一時　道裏外國七道街五號樓上四號

牙醫 亞陸哥斯及愛魯蔓　創設於一九一五年　道裏外國三道街七號中央大街拐角　電話四八○一　應診時間晨九時至二時 午後三時至六時 星期日十時至一時

公共牙科診療所　道裏十四道街三十九號　郵局毘鄰二樓三號　每次診費二角藥費在內

補牙科僅收材料費醫師經驗宏富手術精良美寫金

無痛苦 通滿語 採用歐材料 俄牙醫 皮里坡七　鑲牙莫落前鬧，吉諾福謹啓

牙病藥物治療，專門保存，永久不犯　日本齒科醫學士 劉東亮　地址哈爾濱景陽街平安電影院南隔壁東亮齒科醫社

第二齒科專門學校教授 牙醫士 陳素梅　貧人免費治療　鑲牙只收材料 精廉　道裏外國七道街路南三六號

公認 哈爾濱汽車學社

夜課班招生廣告

本學社自努力擴充並積極改善以來內容極爲豐富聘有專門教授竭力教導又新添新式自動車兩台加入實地操縱演習故生徒日漸增多茲爲有職業青年求學便利起見特設夜課班每日授課時間自午後六時半起自八時半止演車時間星期六下午及星期日俯想値此汽車黃金時代司機人材缺乏之今日正我輩青年尋出路之良機拋少數之金錢能於三個月短期內得到終身之技能誠可爲我留青年將來生活之一大保障也卒業後本社又能竭力介紹職業各界有志青年盍速報名

歡迎參觀　簡章函索即寄

社址哈爾濱市道外許公路一七號（哈爾濱市第三國民學校北鄰）

育才日語專修科招生

一，宗旨　爲造就日語專門人才藉達日滿協和一德一心之眞諦及便於服務社會爲宗旨

二，班別名額　初級班三十名，中級班三十名，高級班二十名，

三，資格　初級班須小學畢業粗通日語或具有同等學力者；中級班須具有初級班日語程度者，高級班須具有中級班日語程度者

四，性別年齡　十二歲以上二十歲以下之男女兼收

五，報名手續　填寫入學願書交最近二寸半身免冠像片二枚及報名費一元

六，考試日期及科目　二月二十二，二十三兩日舉行考試，初級班國文・常識・日語（口試）中級班國文・數學・日語（筆試及口試）高級班國文・數學・日語（筆試）

七，開學日期　二月二十五日

八，校址　哈爾濱市道裏外國七道街（買賣街）十七號

詳章函索（須附郵票二分）即寄

變更外包啓事

啓者素承各界樂用之銀粒仁丹及玫瑰仁丹之壹角包今因順應國策計業已實行中外一律廢用外包之玻璃紙惟恐有疑爲假貨者茲特聲明冀祈　慨允賜顧倍禱此佈

森下仁丹株式會社　敬白

仁丹

防範寒邪！

豫防寒邪！
第一是要有强健的胃腸。
胃腸蓄積充分的殺菌力，
殲滅由口傳入胃腸的諸源菌；
使其無隙可侵。
這樣纔可以說：
防範寒邪的根本方法。
所以我們總不能離開——

銀粒仁丹

健胃・潤腸・保溫
驅毒・殺菌・補血

各地均有出售

主治　胃口不開　食積不消　氣急心虛　尋弱血虛　傷寒中暑　時令疾病　胃火氣臭　惡醉宿醉　惡心嘔吐　船車暈醉　頭痛目眩　虫蝕牙痛

總經理處　大連市浪速町　日本賣藥株式會社仁丹部

祛痰 止咳

主治　感冒　肺痨　咽喉炎　及　氣管支炎之咳嗽

本劑即由漢藥桔梗科植物及薔蘆科植物所發見之物質、乃融合「古人經驗與最新學理」而成之製品本劑能輔助粘痰之喀出、有極自然之鎮咳作用、而絕無麻醉性質。連服本劑之時、並無惡心嘔吐等情、亦不妨碍消化、故可安心常服。

詳細仿單　函索即寄

新・愛服寧

ネオエバニン

【包裝】　粉劑　五〇瓦　二五〇瓦　五〇〇瓦　片劑　五〇片　一五〇片　液劑　一〇〇西西　五〇〇西西

各大藥房均有經售

株式會社　武田長兵衛商店
總行　日本大阪市東區道修町
支店　奉天市春日町十三番地

產婆

在哈已開業十六年

經驗宏富手術精良滿語流暢

對於接產不分晝夜隨招隨到希滿洲國官商各界利用之產婦幸甚人道幸甚

產婆　岡艷子啓

已遷至道裡田街三十三號樓上十五號（電話二二七六號）

有患梅毒花柳等病者注意

逕啓者因有法國醫生「列拉依博士」新發明一種丸藥（即果服會哥是果）專治淋病尿道受過梅毒與毒串及花柳各等病凡服此藥者無不發生效也惟對此淋病患者若小便痛疼如服該藥立即可止故此項丸藥分爲一號二號三號若花柳病較輕者僅用一二號准能立即全愈重者得服一二三號完畢即收速效而此藥之証明前在法國巴黎已經醫學博士化驗有效特此通知住址道裏中央大街（即外國二道街）

廣濟大藥房

自動電話二八一二號　信箱三百一十四號

中央大藥房

（應診時間午前八時半到點二點到四點半）

道裏石頭道街水道街拐角（電話二九一二）

敬啓者敝號新由歐美運到各種藥品以及化粧品批發零售貨列後德國醫學博士阿龍氏新製九一四內服藥水專治多期梅毒花柳等。服之神效美國醫學博士阿龍氏批製淋歐專治五淋白濁服者功效●新運到滋補魚肝油補神經功效法國醫學博士羅素發明馬血汁專治神經衰弱操勞過度面黃肌瘦服之功效●新運到日法德各國製藥廠出品以及他國出品出售雪花膏濤粉口紅各種香粉膏司多靈淨面膏●本藥房內設門診有專門醫士担任診斷一切諸症本號備有藥劑師數名專司照方配藥迅速價廉半價收費有滿人譜譯爲便宜顧主諸君顧主新年來到請到本藥房選購化粧品價格低廉管保滿意

本藥房主人啓

KAFLOSE

咳！

咳復樂寧

化痰 止咳劑

天候愈趨寒冷　咳嗽愈多發生！

本品乃根據最新學理而製成之鎮咳藥　早爲全國多數醫師所賞用　向來所有一切的鎮咳劑　無能可與比者　患咳嗽者用之　百試百靈　洵今日咳嗽藥中獨一無二理想的新藥也　本劑氣味芳甘　無論老幼均易服用

【包裝】　一〇〇瓦　五〇〇瓦　一〇〇〇瓦　各一瓶裝

各埠大藥房均有出售

製造彙總發售處　株式會社　塩野義商店　大阪市東區道修町三丁目
奉天出張所　奉天松島町十四番地

SK—新1

海倫縣西南鄉敏字十井　華振泰　華起雲　趙冠亭　啓事

本人特聘請內海源一郎大律師爲常年法律顧問所有本人生命財產名譽及一切權益悉由內海源一郎律師負依法保障責任特此聲明

內海源一郎律師受任　華振泰　華起雲　趙冠亭　常年法律顧問啓事

本律師現受海倫縣西南鄉敏字十井華振泰華起雲趙冠亭聘爲常年法律顧問嗣後關於華振泰華起雲趙冠亭名譽財產及一切權益均由本律師盡依法保障之責任特此聲明

康德五年一月十九日

法律事務所外國四道街八五號　電話六八五二　五二七三

內海源一郎謹啓

「既經濟」「又溫煖」

鋼質堅固

請按「高爾夫」煖汽管・使用燃料極經濟・蒸汽特別溫煖・

運用時不須包裹省却許多費用

價値低廉每方公尺八元五角起碼

遠東代理處　寶隆洋行

道裡田地街六十五號匯豐銀行隔壁　電話三零八零　二一〇八